РАБОЧЕЕ СЛОВО

Общественно-политическая газета

Газета Верхнебуреинского района Хабаровского края
Издается с 7 февраля 1941 года

Четверг 6 июня 2013 года

№22(9779)

Цена свободная

На пост мэра - три кандидата 2

ОДН: теперь всё будет по - новому 3

12+ **А за измену ответишь...** 5

Фантазии полёт и рук творение 7

Фотофакт

Лучший специалист по назначению пенсий работает в районе

Наталья Белкина, победитель краевого конкурса «Лучший по профессии»

К 10-летию образования единой пенсионной службы в Хабаровском крае отделение ПФР по Хабаровскому краю провело конкурс «Лучший по профессии».

В конкурсе приняли участие специалисты из 11-ти городов и районов края (г. Хабаровск, г. Комсомольск-на-Амуре, г. Амурск, Солнечный, Николаевский, Ванинский, Вяземский, Бикинский, Нанайский районы и район им. Лазо). Все они работают в клиентских службах территориальных органов ПФР края и Центре по выплате пенсий. В ходе борьбы за звание лучшего по профессии конкурсанты прошли три отборочных этапа, в которые были включены тестирование, работа с нормативно-правовой базой пенсионного законодательства, подготовка презентации по актуальной для граждан теме и творческое задание.

Победителем конкурса стала Белкина Наталья, главный специалист-эксперт отдела назначения, перерасчета пенсий, оценки пенсионных прав застрахованных лиц и социальных выплат УПФР в Верхнебуреинском районе.

Наш корр.

Выборы - 2013

Законодательная Дума на своем внеочередном заседании приняла постановление «О назначении выборов Губернатора Хабаровского края».

Выборы высшего должностного лица региона - губернатора Хабаровского края, - назначены на 8 сентября 2013 года.

В соответствии с Уставом и Избирательным кодексом Хабаровского края решение о назначении выборов губернатора должен принимать краевой парламент, причем, принять такое решение необходимо было не ранее, чем за 100 дней и не позднее, чем за 90 дней до дня голосования.

МАУ «Редакция газеты «Рабочее слово» представляет

Стоимость размещения предвыборной агитации

- зарегестрированным кандидатам, участвующим в выборах убернатора Хабаровского края

Общий объем представляемой предвыборной агитации:

- для бесплатного размещения- общий объем не менее 400 кв.см;

- для платного размещения – не менее 800 кв.см.

На первой полосе – 40 рублей за 1 кв. см, на всех последующих – 30 рублей за 1 кв. см.

- зарегистрированным кандидатам, участвующим в выборах в органы местного самоуправления

Общий объем представляемой предвыборной агитации:

- для бесплатного размещения- общий объем не менее 400 кв.см;

- для платного размещения – не менее 800 кв.см

На первой полосе – 40 рублей за 1 кв. см, на всех последующих – 30 рублей за 1 кв. см.

Примите поздравления

8 июня – День социального работника

Социальная защита востребована жизнью. Каждый третий житель нашего края получает государственную поддержку или социальные услуги. Пенсии и пособия, льготы и субсидии, адресная материальная помощь, надомное и стационарное обслуживание инвалидов, пожилых людей, семей и одиноких граждан, оказавшихся в трудной жизненной ситуации, – это все каждодневный труд работников социальной защиты, пенсионного фонда и других социальных служб.

Часто люди нуждаются не только в помощи государства, но и в простом человеческом внимании, общении, сопереживании. В этом плане значение и роль социального работника обретают особый смысл.

Уважаемые социальные работники! Примите поздравления с профессиональным праздником и благодарность за труд, за терпение, доброту и оптимизм, которые вы вселяете в сердца и души людей.

Желаю вам успехов во всех делах, понимания и поддержки в ваших семьях, личного счастья и здоровья, неиссякаемой энергии!

ВРИО губернатора Хабаровского края В.И. ШПОРТ

* * *

Уважаемые работники социальной сферы!
Поздравляем вас с Днем социального работника!

Своим нелегким, но очень значимым делом вы вносите весомый вклад в нормализацию социальной ситуации в районе. Вы посвятили себя очень важному и нужному делу – работе с людьми, которым как никому другому, нужна ваша помощь и поддержка. Вы помогаете им справиться с трудной жизненной ситуацией, обрести веру в добро и собственные силы. Вам удается понять чужую беду, оказать грамотную помощь, сказать доброе слово в поддержку, окружить вниманием и теплом.

От всего сердца благодарим вас за труд.

Доброго здоровья, счастья и благополучия!

Глава района С.В. САЛАФОНОВ и Председатель собрания депутатов Г.Г. РУХАДЗЕ

* * *

Уважаемые работники и ветераны социальной сферы!

Примите наши теплые и сердечные поздравления с профессиональным праздником!

Здоровье и общение с людьми – главные ценности, без которых жизнь теряет свои светлые краски. И именно вы своим трудом, заботой и вниманием скрашиваете жизнь тем, кто в силу возраста и жизненных обстоятельств в этом очень нуждается. Порой социальный работник становится едва ли не единственным человеком, который связывает одиноких и больных людей с внешним миром.

Ваша миссия сложна и благородна, она требует высокого профессионализма, больших душевных сил и только позитивного настроя. Окружая вниманием ветеранов, пенсионеров, инвалидов, детей вы вселяете в них надежду на лучшее, нередко становитесь для своих подопечных близким человеком. Милосердие, доброта, отзывчивость и ответственность, а главное – желание поддержать тех, кто в этом нуждается – те человеческие качества, без которых невозможен труд социального работника. От вас во многом зависит вера людей в социальную справедливость, а значит – и стабильность в обществе.

Наша искренняя благодарность и низкий поклон всем, кто по долгу службы и по велению сердца посвятил свою жизнь благородному делу – оказанию помощи людям, попавшим в сложную ситуацию. Спасибо вам за огромный вклад в улучшение социального самочувствия граждан, за ваши добрые сердца, чуткость, терпение, умение помогать и сострадать.

Желаем вам и вашим близким отличного настроения, душевного тепла, крепкого здоровья, счастья, неиссякаемой силы духа и успехов в нелегком, но таком нужном людям труде!

12 июня - День России

Дорогие земляки!

Сегодня страна отмечает главный государственный праздник– День России!

Эта дата вошла в нашу жизнь в 1990 году принятием Декларации о государственном суверенитете Российской Федерации.

В Хабаровском крае значимость праздника усилена годовщинами двух крупных городов - Хабаровска и Комсомольска-на Амуре. В этом году старейший форпост России на Дальнем Востоке - Охотск отметит свое 366-летие.

История Отечества – не только память, но и назидание настоящим и будущим потомкам: во все времена созидающей, победной силой оставалось единение народа.

Сердечно поздравляю всех жителей края с Днем принятия Декларации о государственном суверенитете России!

Пусть этот праздник будет отмечен добрыми делами во благо вашей семьи, нашего края, а значит, и всей России.

Поздравляем всех верхнебуреинцев с Днем России!

День России – это самый главный из современных государственных праздников в стране.

Этот праздник общероссийского, общегосударственного, общенационального единения отмечают сегодня во всех регионах страны. Из успехов и труда каждого гражданина складывается сила и достоинство великой страны, в каждом российском регионе создается ее богатство, и живут люди, ради которых и во имя которых крепнет и развивается российское государство.

Желаем всем благополучия и уверенности в завтрашнем дне.

* * *

Уважаемые жители Верхнебуреинского района!

Примите самые искренние и теплые поздравления с государственным праздником – Днем России!

Этот главный праздник нашей страны появился в календаре важных государственных дат 12 июня 1990 года, когда была принята Декларация о государственном суверенитете Российской Федерации. Спустя годы, День России стал не только поводом для гордости тысячелетней историей великой державы, ее героическим прошлым, он – напоминание о преемственности поколений, об ответственности граждан страны за завтрашний день своей Отчизны.

Каждый человек вкладывает в этот праздник свое содержание, но объединяет всех нас любовь к своей Родине, желание видеть ее по-настоящему сильным, процветающим и влиятельным государством. Для этого у нас есть политическая воля, созидательный потенциал, прочные традиции, богатая духовная культура. Мы вправе гордиться своей страной, ее природными богатствами, ее огромным потенциалом в индустриальном развитии, а главное – ее людьми. Мы родились, живем и работаем в России! Здесь, на российском Дальнем Востоке – наш дом, здесь растут наши дети и внуки. Мы – часть великой державы, у которой впереди прекрасное будущее!

С Днем России, дорогие земляки! Желаем всем силы духа, веры в страну и наш край. Крепкого вам здоровья, счастья, благополучия, успехов!

Депутаты Законодательной Думы Хабаровского края

Крик о помощи

Подарите Владу возможность слышать

«Быть человеком — это и значит чувствовать, что ты за все в ответе»
Антуан де Сент- Экзюпери

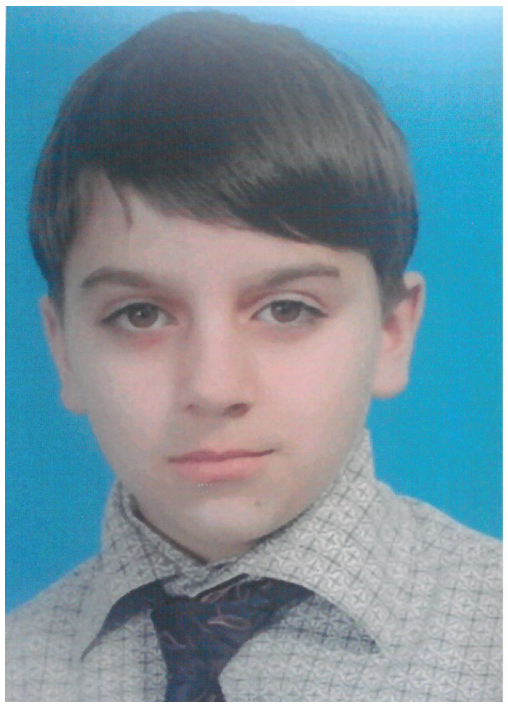

Что может быть умиротворенней щебета птиц, журчания реки, красивой музыки или теплого голоса мамы? Но одиннадцатилетний Влад Николаенко лишен этого. Вследствие черепно-мозговой травмы у мальчика образовалась гематома, которая повлекла за собой разрыв слухового нерва. Заключение российских врачей сурдологов: «Потеря слуха – 100%. Влад не будет слышать никогда!»

Но любящие родители и бабушка не сдаются, есть шанс оперативно восстановить слух за рубежом. Стоимость операции и восстановительного периода в немецкой клинике - более 1,5 миллионов рублей. Если желания, в стремлении бороться за здоровье сына и внука, у семьи Николаенко достаточно, то возможности самостоятельно собрать такую сумму нет.

Уважаемые верхнебуреинцы!

Не останьтесь равнодушны к чужому горю. Только в Чегдомыне по официальной статистике проживает более 11 тысяч человек, если каждый даст по 100-150 рублей – Влад будет слышать!

Банковские реквизиты для перечисления средств на лечения Влада Николаенко:

Дальневосточный филиал ОАО «МТС-БАНК», г. Хабаровск
ИНН 7702045051, БИК 040813838,
корреспондентский
счет 30101810700000000838
в ГРКЦ ГУ Банка России по Хабаровскому краю, № счета
40817810209223050489
Екатерине Юрьевне
Николаенко

Власть и общество

На пост мэра - три кандидата

В Верхнебуреинском районе прошёл праймериз «Единой России» на должность главы городского поселения «Рабочий поселок Чегдомын» и представителей законодательной власти.

Праймериз - предварительные выборы, в ходе которых происходит отбор кандидатов, выдвинутых по спискам «Единой России» на выборах местного или краевого уровня.

Для этого были организованы две площадки предварительного голосования. В Новом Ургале и Чегдомыне выбирались кандидаты в депутаты местного и районного созыва, на пост мэра - только в районном центре.

Мягкое рейтинговое голосование, так еще называют праймериз, проходило в кинотеатре «Ургал».

На должность главы городского поселения «р.п. Чегдомын» претендуют – П.С. Захарченко, В.Г. Ферапонтов и О.Ю. Харламов.

В депутаты районного Собрания – С.С. Добривский, Г.Г. Рухадзе, А.В. Толкачев, О.В. Юнчан, Л.И. Якубовский.

Желающих представлять интересы земляков в Совете депутатов городского поселения было одиннадцать человек,– Е.В. Аникина, А.С. Васильев, К.А. Глобин, Ж.В. Данилова, А.М. Драгонер, И.В. Епифанова, И.В. Михалёва и другие.

В числе выборщиков были, как члены партии «Единая Россия», так и беспартийные граждане. В отличие от стандартных выборов, где нужно голосовать только за одного кандидата, в праймериз возможно отдать голос за нескольких человек или против всех.

Большинство из кандидатов действующие депутаты и представители власти, поэтому после недолгих выступлений, выборщикам раздали 54 бюллетеня в трех экземплярах.

Голоса распределились следующим образом. Среди кандидатов в районные депутаты лидируют – Гурами Рухадзе, Олег Юнчан и Александр Толкачев, в поселковые –Олег Харламов, Алексей Васильев, Константин Глобин и Максим Синдюков.

Из трех претендентов на пост мэра у Петра Захарченко -7 голосов, Вадима Ферапонтова – 28, Олега Харламова - 33 голоса.

Принимать участие в выборах главы поселения могут все кандидаты, но поддержку партии получит победитель праймериз.

Скоро начнется избирательная кампания, а там и единый день выборов не за горами – он назначен на 8 сентября 2013 года.

Виват, культура!

Звёзды районного масштаба

Участники и победители вокального конкурса «Стань звездой»: Верхний ряд: Александр Бова, Юлия Турченко, Анна Гусева, Любовь Зинченко, Татьяна Дридгер; нижний ряд: Алексей Чурин, Александр Миронов, Игорь Сережкин, Иван Титов

Впервые в Верхнебуреинском районе стартовал вокальный конкурс «Стань звездой» - праздник творчества и песни.

Организовали и провели его молодые специалисты РДК – Дарья Пахомова и Ксения Шиш. В течение месяца девушки прослушивали всех желающих в возрасте от 15 до 35 лет, подбирали репертуар, писали сценарий и готовили участников.

В итоге, 31 мая, из 12 претендентов на сцену РДК вышли девять талантливых вокалистов из пп. Чегдомын и Средний Ургал-Александр Миронов, Юлия Турченко, Любовь Зинченко, Алексей Чурин, Татьяна Дридгер, Игорь Сережкин, Александр Бова, дуэт – Иван Титов и Анна Гусева. Совершенно разных по профессии, уровню подготовки, манере и стилю исполнения объединило одно важное качество – желание петь!

На первом этапе конкурса звучали народные и советские песни, на втором – современные эстрадные. Основным показателем мастерства участников было умение петь «а капелла» - без музыкального сопровождения, актерская подача номера и взаимодействие с залом. Кроме этого, дополнительные баллы вокалистам принесло знание имён известных артистов разных эпох в третьем задании конкурса «Угадай исполнителя».

В итоге лауреатом I степени стал – Александр Миронов, обладатель бархатного баритона; на втором месте – Юлия Турченко - лирическое сопрано; на третьем – тенор – Игорь Сережкин.

Приз зрительских симпатий достался дуэту из ДШИ п. Чегдомын – Анне Гусевой и Ивану Титову.

Победителям вручены кубки, остальные участники получили памятные медали. Все без исключения вокалисты приглашены участвовать в праздновании грядущих районных мероприятий – Дня России, Дня молодежи и Дня шахтера.

Конкурса закончился. Но в финале стоит не точка, а многоточие …Продолжение следует.

ПРЯМАЯ РЕЧЬ

Оценкой мероприятия стали не только аплодисменты зрителей, но и отзывы членов жюри и самих участников.

И.Б. Баранова, начальник отдела культуры администрации Верхнебуреинского района и председатель судейской комиссии вокального конкурса «Стань звездой»: «Это было первое мероприятие, самостоятельно подготовленное нашими молодыми специалистами - Ксенией Шиш и Дарьей Пахомовой, и я ставлю девушкам заслуженную «пятерку».

Порадовало то, что в конкурсе приняла участие работающая молодежь. Исполнение было на должном уровне, а атмосфера в зале и на сцене - теплая и дружеская. Никакой острой конкуренции, все участники подбадривали и поддерживали друг друга.

В общем, конкурс получился замечательный и он стоит того, чтобы сделать его ежегодным и традиционным».

Александр Миронов, победитель вокального конкурса «Стань звездой»: «Сколько себя помню, всегда любил петь.

В марте, по договору с ОАО «Ургалуголь», приехал в Чегдомын и первое что сделал - разыскал поющий коллектив: ансамбль русской песни «Ладанка» при РДК.

На предложение стать участником вокального конкурса откликнулся с удовольствием.

Подобные мероприятия - это всегда положительные эмоции и новые знакомства.

Приятно, что члены жюри оценили мои вокальные данные и пригласили выступать на районных мероприятиях. Я – «за»!»

Благоустройство

Да будет, свет!

Те кому приходится часто ездить через поселок ГРП наверняка обратили внимание, что в последнее время, в темное время суток, все его улицы ярко освещены! Прямо Лас-Вегас какой-то!

Новые металлические опоры стройными рядами протянулись по трем улицам поселка, которые за все время своего существования не видели такой иллюминации.

По словам В.Г. Ферапонтова, заместителя главы администрации городского поселения, в прошлом году, при утверждении бюджета на 2013 год, Совет депутатов заложил на монтаж 26-ти опор и фотодиодных фонарей, загорающихся и выключающихся самостоятельно, необходимую сумму. На оплату содержания этой линий денег в бюджете уже не осталось и в интересах жителей поселка сохранить то, что им сделали.

Кроме этого, Вадим Григорьевич добавил, что на данный момент проводится украшение улиц Чегдомына – Центральной, Блюхера, 60 лет Октября, Мира - световыми панно «Салют» и «Фонарик», которые в вечернее время придают поселку городской шик.

За последние пять лет, по программе «Благоустройство», городское поселение «Рабочий поселок Чегдомын» осветило уже более 15 улиц, затратив на эти цели из местного бюджета более 3 миллионов рублей.

P.S. *Не прошло и месяца, как провели освещение на ГРП, а несколько фонарей уже подверглись нападению вандалов. Ну, что же вы, люди?!*

Страницу подготовила Диана ЛИТВИНОВА

Прочитано в ТОЗ

ОДН: теперь всё будет по-новому

Дождались. С первого дня лета произойдет долгожданная отмена ненавистного ОДН, правда, только на одну услугу. На канализацию. А на горячую и холодную воду нормативы на ОДН будут опять новыми, причем для всех.

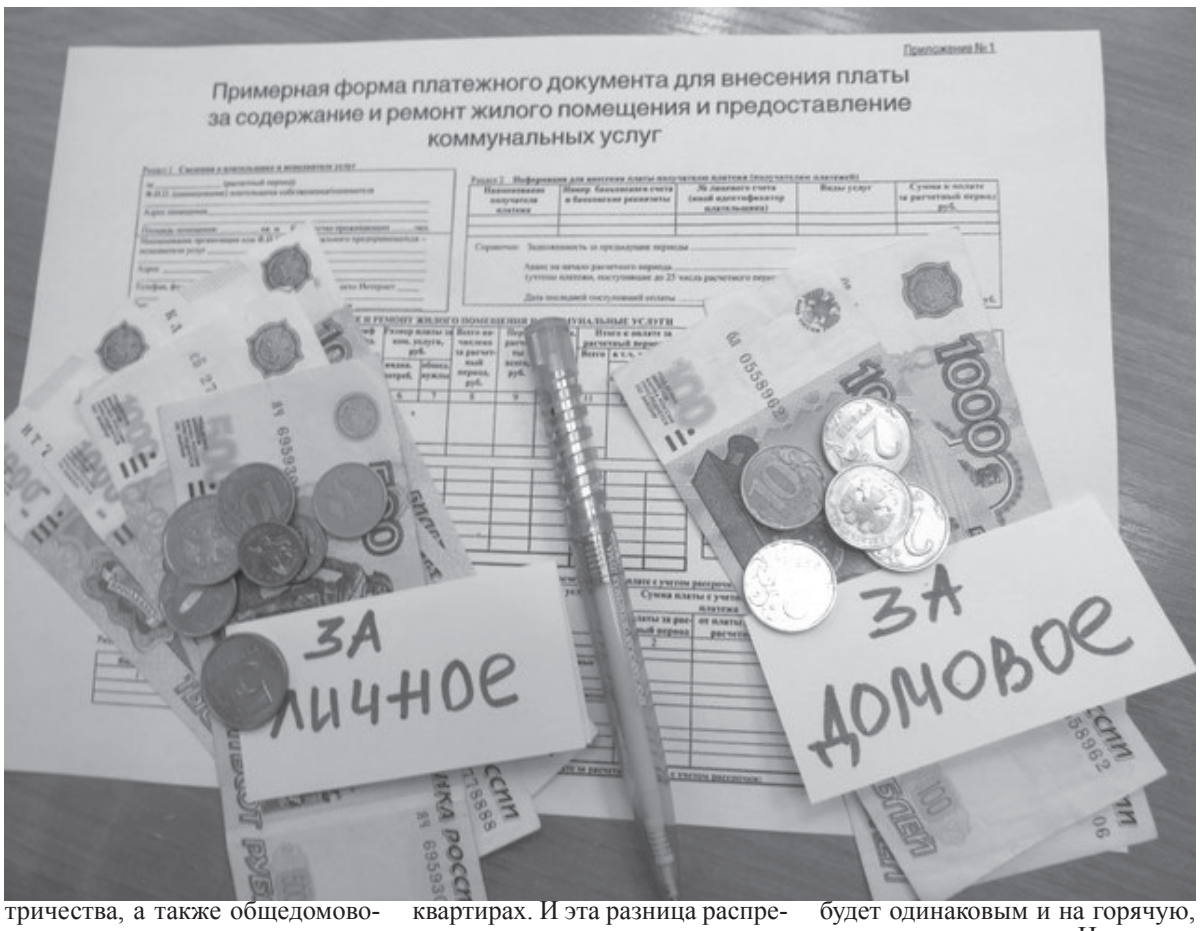

В мае их уже частично обновляли. А самое приятное то, что если по общедомовому счетчику воды уйдет больше, чем установлено по нормативу, платить за «лишнее» будете уже не вы. Эти и другие изменения в правилах предоставления нам коммунальных услуг прописаны в постановлении правительства Российской Федерации №344 от 16 апреля, которое вступит в действие с 1 июня сего года.

- Мы очень рады, что нас в столице услышали. Наконец принята и стала законом хотя бы часть наших предложений, которые мы неоднократно направляли в федеральное министерство регионального развития, - говорит **министр ЖКХ Хабаровского края Анатолий Литвинчук.** - В частности, мы предлагали увеличить срок передачи показаний с квартирных приборов учета. Граждане не успевают это сделать в три установленных дня. С июня граждане и вовсе не будут обязаны передавать эти показания. Право остается, обязанность снимается.

То есть хотите - передавайте с 23 по 25 число каждого месяца данные со всех своих приборов учета. Не хотите - можете расслабиться. Начислят по среднему потреблению и не реже, чем раз в полгода будут производить сверку и делать соответствующий перерасчет. Но в таком случае вся погрешность в течение шести месяцев будет выпадать в ОДН. И оплачивать ее будет весь дом. А это, конечно же, нам, потребителям коммунальных услуг, не выгодно и всем вместе, и по отдельности. Поэтому, конечно, лучше быть дисциплинированными и данные передавать.

Нет счётчика - ответишь рублём

А вот квартирными счетчиками на электричество, ту и другую воду обзавестись за свой счет придется. Не касается это только жителей тех домов, где нет технической возможности установить индивидуальные или общедомовые приборы учета. В этом случае требуется акт от управляющей организации, это подтверждающий. Если техническая возможность есть, то приборами придется обзавестись до 1 января 2015 года.

- Мы предлагали ввести штрафные санкции к «бесприборным» со второго полугодия текущего года, - продолжает Анатолий Литвинчук. - Но правительство России решило дать людям на установку приборов больше времени. Пожалуй, это резонно. Но главное, ответственность за неисполнение закона об энергосбережении теперь четко прописана в законодательном акте, установлен срок и размер.

Итак, к тем, кто не поставит приборы за предстоящие полтора года, с 1 января 2015 будет применяться коэффициент, повышающий норматив. Первые полгода на 10 процентов, с 1 июля 2015 года - на 20 процентов, с 1 января 2016 года - на 40 процентов, с 1 июля 2016 года - на 50 процентов и с 1 января 2017 года - на 60 процентов по сравнению с декабрём 2014года.Эти коэффициенты будут применяться, если при наличии технической возможности до указанной даты в доме не будет общедомовых и индивидуальных приборов учета холодной, горячей воды и электричества, а также общедомового счетчика отопления.

Тепло ли тебе, ОДН?

Что касается отопления, в большинстве районов Хабаровского края применение новых нормативов было отложено до 2015 года. Исключение составили те районы, где действующие нормативы отменены судом. Новые нормативы были разделены на внутриквартирное потребление тепла и на ОДН. Так вот, с 1 июня текущего года ОДН на отопление отменен, а там где не введен, то и вводиться не будет.

Плата за отопление теперь не должна резко возрасти, как это произошло в Верхнебуреинском районе.

- Правда, количество тепла, затрачиваемого на обогрев мест общего пользования, будет включено в норматив потребления внутри помещения, - вступает в разговор **начальник нормативно-технического отдела министерства ЖКХ Хабаровского края Татьяна Власкина.** - Причем предусмотрен обогрев подъездов до 20 градусов тепла. Где в нашем крае вы видели, чтобы зимой в подъезде была такая температура? Мы писали в Минрегионразвития РФ, что у нас в жилых домах выше 16 градусов, как правило, температура не поддерживается, что соответствует строительным нормам и правилам для содержания дома в зимний период.

Но в новых законных формулах фигурирует обогрев подъездов до плюс 20 градусов, жилых помещений в дневное время также до плюс 20 градусов в метре от пола, а угловых комнат - до плюс 22. Нормативы теплопотребления для различных групп домов будут также пересчитаны до 1 июня текущего года. Благо, применяться в большинстве районов края они будут с 2015 года. И если дом за это время обзаведется коллективным счетчиком тепла, норматив вам не грозит.

Кому платить за лишние литры

А самые значительные изменения претерпели нормативы на ОДН по горячей и холодной воде. Они коснутся не только «бесприборных» домов, где они непосредственно применяются, но и тех, где общедомовые счетчики есть.

Сейчас, если установлен общедомовой прибор, просто вычисляется разница между его показаниями и потреблением во всех квартирах. И эта разница распределяется на жильцов согласно доле общедомового имущества, которая зависит от площади занимаемой квартиры. И не важно, какой эта разница получается. В итоге частенько законопослушные граждане, установившие в своих квартирах счетчики, платят за себя и за «бесприборного» соседа, в квартире которого народу живет больше, чем прописано. Теперь, с 1 июня, этому безобразию будет положен конец.

- Гражданам будут выставляться счета, в которых ОДН по горячей и холодной воде не должен превышать норматив, - разъясняет Татьяна Власкина. - Если реальный показатель по счетчику превысит рассчитанный норматив, собственники жилья должны провести в своем доме общее собрание, на котором решить, как этот сверхнормативный объем распределять. Если же такого собрания не состоится, оплачивать разницу по умолчанию будут обязаны управляющая компания или ТСЖ.

Что касается выявления в «бесприборных» квартирах неучтенных жильцов, это право предоставлено исполнителю коммунальных услуг. То есть управляющим компаниям или ТСЖ. И начисление за коммунальные услуги производить уже согласно этим актам. Такой документ должны подписать исполнитель и потребитель - хозяин или жилец той самой квартиры. Если же потребитель отказывается подписывать акт, его могут подписать председатель совета дома и не менее двух представителей совета многоквартирного дома.

То есть если до сих пор управляющие компании частенько отказывались от ревизий фактически проживающих жильцов в обслуживаемых домах, то теперь закон не только прямо прописал им такое право, но еще и заинтересовал материально.

Кроме того, акт о фактически проживающих в течение трех дней после составления исполнитель жилищно-коммунальных услуг должен направить в органы внутренних дел и органы, контролирующие миграцию населения. А те, в свою очередь, должны направить материалы на наказание за проживание без регистрации.

Сколько литров «лить в подъезд»

Сам норматив ОДН с 1 июня будет одинаковым и на горячую, и на холодную воду. И считать его будут по одной формуле для всех групп домов. Он теперь не будет зависеть ни от этажности, ни от конструктивных особенностей дома.

Теперь четко определено, площадь какого общедомового имущества включать в расчет норматива потребления ресурса на ОДН. Это площадь межквартирных лестничных площадок, лестниц, колясочных, помещений охраны, консьержа, коридоров, холлов, вестибюлей, тамбуров, не принадлежащих отдельным гражданам.

В норматив входит расход воды на обслуживание общедомового имущества по правилам оказания жилищно-коммунальных услуг и санитарно-техническим нормам содержания многоквартирного дома. А именно: влажная уборка подъездов, полив газонов летом и заливка дворового катка зимой, промывка и опрессовка системы отопления и прочее.

Если в вашем доме всех положенных услуг не оказывают - это повод для жалобы в муниципальный жилищный контроль и в государственный жилищный надзор. Норматив считают на те услуги, которые должны оказываться.

И не стоит забывать, что норматив внутриквартирного потребления воды считается на человека, а ОДН - на метр общедомового имущества, доля которого пропорциональна площади вашей квартиры. Конечно, и новые нормативы ОДН будут отличаться в разных квартирах и в разных домах. Зато глядя на новую формулу, можно сказать, что появился ориентир. По оценке специалистов, если выставили вам по 200-300 литров той и другой воды в ОДН на двухкомнатную квартиру - это похоже на правду. После того как нормативы будут рассчитаны, можно будет это проверить точнее. Если выставляют кубометр и более - это явно перекрывает норму в несколько раз.

Квитанции по новым нормативам мы получим в июле, когда придут счета за июнь. Кстати, в июне мы тоже получим квитанции, в которых нормативы могут отличаться от апрельских. Они скорректированы в нашем крае с 1 мая.

Татьяна ВАН.

Лента новостей

Паводки угрожают населённым пунктам края

По данным регионального МЧС, со ссылкой на Дальневосточный центр по гидрометеорологии и мониторингу окружающей среды, с 01 по 08 июня подъем воды продолжится сразу в семи реках Хабаровского края: Кур, Тунгуска, Бурея, Амгунь, Хор, Кия и Урми.

В зоне подтопления может оказаться ряд населенных пунктов Верхнебуреинского, имени Лазо, Хабаровского и имени Полины Осипенко районов.

В это же время, с 4 по 5 июня, на реке Амгунь гребень паводка пройдет у села Каменка в районе имени Полины Осипенко. В поселке подтоплена взлетно-посадочная полоса, а также придомовая территория одного из жилых домов. Автомобильное сообщение с населенным пунктом не нарушено.

В связи с вероятностью подтопления низкопойменных мест, сельскохозяйственных угодий и придворовых территорий с 3 июня в районе действует режим ЧС.

Власти края направили главам муниципальных образований оперативное предупреждение. Им рекомендовано принять комплекс превентивных мероприятий по снижению риска возникновения чрезвычайных ситуаций и уменьшению их последствий. Жителей края призывают следить за гидрологической обстановкой, в случае угрозы сообщать в службу спасения 112.

Все силы и средства приведены в режим повышенной готовности.

Пресс-служба губернатора и Правительства Хабаровского края

«Чёрное золото» подорожает к концу лета

На топливный рынок обрушилось новое потрясение. С 1 июня ставка пошлины с вывозимой за рубеж нефти вырастет до рекордных 199,8 доллара за тонну. Такая мера вызвана подорожанием «черного золота». Россия из-за этого будет копить нефть внутри страны, но вот снижения стоимости бензина ждать не стоит.

Вывозные пошлины устанавливаются в зависимости от цен на нефть. Чем она дороже, тем выше ставка пошлины. Эксперты топливного рынка уверены, что из-за повышения пошлины внутри страны будет формироваться запас нефти. Он пойдет на переработку и производство бензина. Только для автолюбителей здесь хорошего мало, падения цен на топливо не будет.

Объемы производства у нефтеперерабатывающих заводов хорошие. Оптовые цены на топливо начали снижаться в апреле на фоне накопления больших запасов на нефтебазах и стабильного предложения белорусского бензина.

Выправилась и ситуация с накоплением запасов топлива на тот промежуток времени, когда российские НПЗ вставали на профилактический ремонт. Никакого дефицита топлива, как когда-то ранее, не будет и не планировалось. В этом году в стране все больше, чем хорошо. Поставки в регионы стабильны.

Эксперты уверены, что стоит ждать маленьких ценовых каникул для топлива. Хотя после них обязательно начнется рост цен. Сыграет свою роль рост акцизов на бензин высоких классов очистки, который планируется в середине лета. Этот фактор для ценообразования на бензин оказывается гораздо мощнее изменения пошлин.

Подготовлено по материалам auto.vesti.ru

Спрашивали? Отвечаем!

Продолжение. Начало в № 20

Бюджет района разложили по полочкам

«Слышала от знакомой, что в администрации проходили публичные слушания по исполнению бюджета 2012 года. А можно узнать, куда и на какие цели расходовались деньги налогоплательщиков нашего района в прошлом году?»

Анна Михайловна

Отвечает И.В. Феофанова, начальник финансового управления администрации Верхнебуреинского района: «Приоритетным направлением бюджетной политики на территории района является социальная направленность бюджета. На финансирование социально – культурной сферы в 2012 году израсходовано 823,5 млн. рублей или 68,5 процента от общей суммы расходов бюджета.

В том числе **на образование** (53,3 %) 638,9 млн. рублей. С 1 июля 2012 года в результате изменений законодательства в районе возникло новое расходное обязательство - предоставление субсидии негосударственным образовательным учреждениям, реализующим программу дошкольного образования. На территории района функционируют два негосударственных дошкольных учреждения, подведомственных ОАО «Российские железные дороги» в р.п.Новый Ургал. Выплачена субсидия ОАО «РЖД» в сумме 700 тыс.руб.

-На подготовку образовательных учреждений к новому учебному году из бюджетов разных уровней выделено свыше 86 млн. рублей. Отремонтированы кровли двух крыш, произведен капитальный ремонт здания школы № 4 п. Чегдомын и введен в эксплуатацию бассейн на общую сумму 58,3 млн.руб., в т.ч. за счет средств местного бюджета в сумме 32,5 млн.рублей, и капитальный ремонт в детском саду № 9 р.п.Чегдомын в рамках краевой целевой программы «Государственная поддержка развития систем дошкольного образования в Хабаровском крае» на сумму 5,6 млн.руб.

-В Детских школах искусств р.п.Чегдомын и Новый Ургал произведен текущий ремонт, приобретены музыкальные инструменты (баян, аккордеон, саксофон, цифровое фортепиано) на сумму 168 тыс. руб., мебель на сумму 215 тыс.руб.

-В рамках краевых целевых программ установлены системы видеонаблюдения в 7-ми дошкольных образовательных учреждениях р.п.Чегдомын и р.п.Новый Ургал; для школ № 4 р.п.Чегдомын и школы № 11 р.п.Новый Ургал было приобретено оборудование для сенсорной комнаты, произведено устройство пандусов, туалетов для инвалидов.

-В загородный оздоровительный лагерь «Сокол» приобретены фильтры для очистки воды, спортивные уличные тренажеры, хлеборезка, овощерезка, производственные металлические столы в столовую, стиральные машины и сушилки для белья. Также, построен банно-прачечный комплекс на 12 мест, сан.узел на 18 мест, новое ограждение территории. Расходы на данные мероприятия составили 3,1 млн.руб.

-Переход на систему заключения договоров гражданско-правового характера с работниками ЗОЛ «Сокол» позволил значительно увеличить заработную плату всех категорий. К примеру: если в 2011 году воспитатель получал 7 910 рублей, то в 2012 году его заработная плата составила 19 662 рубля (увеличение более чем в 2 раза).

-В рамках реализации молодежной политики и оздоровления детей, структурным подразделением администрации района – сектором по делам молодежи, спорту и семейной политики было проведено 82 спортивных мероприятия и 12 районных акций. Израсходованы 497,0 тыс.руб.

На культуру - 72,5 млн.рублей (6,1 %).

Это в 2 раза выше уровня 2011 года.

В соответствии с федеральным законом № 131-ФЗ осуществлена передача полномочий Верхнебуреинскому муниципальному району по созданию условий для организации досуга и обеспечения жителей услугами культуры. Содержание трех клубных учреждений поселков Чекунда, Эльга, Софийск в настоящее время осуществляется за счет средств района. За отчетный год сумма расходов составила 1,8 млн. рублей.

Впервые за последние годы было выделено 11 миллионов рублей на укрепление материально-технической базы учреждений культуры: отремонтирован РДК (полностью переоснащено световое и музыкальное оборудование, заменены зрительские кресла, установлен антрактно - раздвижной занавес, сшита одежда сцены, произведена замена тросового хозяйства) ;

- текущий ремонт зданий Центральной районной библиотеки, Центральной детской библиотеки;

- приобретено компьютерное оборудование для библиотек района на сумму 260 тыс. рублей и новая мебель на сумму 637 тыс. рублей;

Платных услуг населению оказано на сумму 3 млн. рублей.

Расходы на здравоохранение составили 59,2 млн. рублей, что на 27% выше уровня 2011 года.

В рамках реализации региональных программ модернизации здравоохранения субъектов Российской Федерации, в части укрепления материально-технической базы медицинских учреждений и внедрения современных информационных систем, направлено 21,4 млн. рублей. За счет этих средств на сумму 7 млн. рублей произведен капитальный ремонт здания больницы в п.Тырма; приобретено медицинское оборудование для больниц п.Софийск, Тырма на сумму свыше 11,6 млн. рублей: электрокардиограф, рентгенаппарат, стоматологические установки, аппараты УВЧ и прочее. В целях перехода на использование полисов обязательного медицинского страхования единого образца израсходовано 2,2 млн. рублей.

Социальная поддержка. В рамках реализации районной программы, утвержденной Собранием депутатов на 2012 год, оказаны меры социальной поддержки 629-ти гражданам. Общая сумма расходов на эти цели составляет 604 тыс.руб. Это оказание срочной материальной помощи; установка приборов учета; сопровождение в дома-интернаты, на торжественные приемы губернатора Хабаровского края, сопровождение детей из малообеспеченных семей, детей инвалидов в санатории, дома отдыха; оплата проезда по направлению врача в лечебные учреждения; оказание натуральной помощи; экстремальный продуктовый набор; организация малозатратных видов отдыха для детей в период школьных каникул; социальные койки для одиноких граждан, оказавшихся в экстремальной ситуации; доставка растворов для гемодиализа больным с почечной недостаточностью; частичная компенсация стоимости молочных продуктов детям до 1 года».

Улица Дальняя вне бюджета - 2013

- На обращение жителя п.Чегдомын С.Бакаевского, опубликованное в газете «РС» от 6 апреля 2013 года под заголовком «Срочно меняю «японку» на танк!», сообщаю следующее: учитывая неудовлетворительное эксплуатационное состояние автомобильной дороги по ул.Дальняя, вызванное неблагоприятными природными условиями и износом грунтового покрытия, в целях обеспечения требований безопасности дорожного движения, администрация городского поселения планирует выполнить ремонт указанной дороги в 2014 году.

Для ремонта необходимо произвести устройство системы водоотвода, восстановить профиль дороги с засыпкой образовавшегося оврага, размытых и разрушенных участков, на что потребуются большие денежные средства, не предусмотренные в бюджете 2013 года.

Добро пожаловаться!

«Чудо» инженерного искусства - угроза для жизни

Наземный газовый трубопровод при въезде во двор ул. Парковая, 13

Хотим рассказать о сооружении, появившемся в мае во дворе дома №13 по улице Парковая. Автор этого «чуда» инженерного искусства - райгаз!

Практически каждую зиму в нашем газифицированном доме перемерзает газ, и людям приходится пользоваться электроплитами. Видимо, чтобы не копать траншею, а потом не восстанавливать асфальтовое покрытие, газовики решили пойти другим, более лёгким, путём. В результате их деятельности, при въезде во двор появилась вот такая металлическая конструкция.

Имел ли право райгаз устанавливать подобное сооружение и могут ли жители дома требовать демонтажа трубопровода?

Жители дома

Анонс! Анонс! Анонс!

«На прошлой неделе, во дворе дома по ул.Блюхера, 7, вместо зеленой лужайки с одуванчиками, появились две кучи желтых камней, а на дороге, возле последних подъездов, непроходимые лужи. По словам соседей, на этом месте будет автостоянка. Кто принял такое решение? Места для сушки белья нет, играть детворе негде, три скамейки на весь двор, зато стоянка - пожалуйста. А ведь такая полянка замечательная была, глаз радовала. А теперь, что любоваться машинами будем и дышать выхлопными газами?»

«Вот так, «вплавь», с начала дачного сезона и сезона дождей, пробираются на свои дачи члены кооператива «Шахтер» (на ГРП). Вброд идти не решаемся, хотя летом рискнуть можно, а сейчас вода ледяная (длина водного перехода чуть больше 2 м, глубина 50 см). Импровизированный «мостик» долго не задерживается, вода сносит доски в одночасье, а сердобольных водителей сейчас раз, два и обчелся. Сколько же нам еще так мучиться?»

«В прошлом году, на свадьбу, подарили ж/к телевизор, который берет только сигнал DVB - T. С июня этого года Чегдомын переходит на новый стандарт вещания DVB-T2. Означает ли это, что теперь мой телевизор не будет показывать пакет программ первого мультиплекса: «ТНТ», «Спорт», «РЕН-ТВ» …и что без телеприставки не обойтись?»

ВАШ ВОПРОС - НАШ ОТВЕТ!

Уважаемый читатель! Задай свой вопрос кратко, чтобы он уместился на этом купоне. Ответ будет дан в ближайших номерах газеты

Тротуар - только в жилмассиве

Отвечает В.Г Феропонтов, и.о. главы городского поселения « Рабочий п.Чегдомын»:

«В 2012 году проложили тротуар для пешеходов от ул. Парковая, 9 до ЦРТДиЮ. Когда у администрации р.п. Чегдомын «найдутся силы» на его продолжение: до ул. Парковая, 2?»

Валентина Сергеевна

-Устройство пешеходного тротуара с асфальтовым покрытием до административного здания по ул.Парковая, 2 не предусмотрено, в связи с отсутствием жилого массива в данном районе.

Вдоль учреждений и организаций, расположенных по проезжей части дороги ул.Парковая, имеются пешеходные тротуары с асфальтовым покрытием.

Собес по смс 8-909-866-98-02

Суд да дело 12+

А за измену ответишь...

Почти год прошёл со дня убийства мужчины, совершённого его сожительницей. И всё это время подозреваемая «водила всех за нос» и, даже представ перед судом, она утверждала, что любимого убил другой.

В середине апреля 2012 года в дежурную часть полиции поступило сообщение об убийстве в одном из «жёлтых» домов на ул. Софийская. Приехавший на место происшествия наряд полиции обнаружил труп мужчины с ножевым ранением. В квартире находились две женщины и гость – одна из них, хозяйка, заявила, что её сожителя зарезал именно он.

Следователи, несмотря на заявление якобы пострадавшей, не остановились на одной версии. После многочасовых допросов сложилась следующая картина.

В тот день, 11 апреля, в квартире Натальи отдыхала «спетая» и «спитая» компания: её сожитель Олег, друзья Коля и Лена. Посиделки с алкоголем явно затянулись, потому что последняя, не выдержав «удара градусов», прилегла в спальне на кровать, а теплая компания продолжила гулянку. Вскоре Наталья заметила, что и её парень куда-то пропал, а заглянув в другую комнату, обнаружила сожителя в кровати с подругой.

Разразившийся скандал приутих только за столом, когда гости предложили выпить мировую. Но нена -

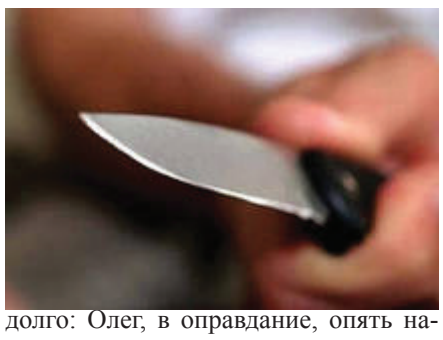

долго: Олег, в оправдание, опять начал утверждать, что ничего у них с Леной не было, а та лишь бормотала, что спала и ничего не поняла. Огонь ревности вновь ударил в голову обманутой женщины и она, схватив нож, одним ударом воткнуло его в сердце изменщику.

Подбежав к упавшему на пол другу, Николай (он перед этим вышел из кухни) перевернул его и, увидев торчащий нож, бросился к соседям за помощью.

Врачи «скорой», прибывшие на место происшествия, констатировали смерть от ножевого ранения.

Двадцать седьмого марта текущего года, на судебном заседании, Наталья заявила: сожителя зарезал Николай, бывший военный; она, слабая женщина, не смогла бы так глубоко воткнуть нож.

Суд принял сторону государственного обвинителя и приговорил Наталью к 6 годам и 6 месяцам лишения свободы в колонии общего режима.

Торговец героином - за решёткой

В прошлом году по Чегдомыну пронёсся слух: с поезда сняли наркодиллера! Называлась и фамилия, которая многим знакома. В 2013-м Верхнебуреинский районный суд вынес приговор торговцу «белой смертью» за покушение на сбыт героина в особо крупном размере.

Информация о том, что командир отделения ПЧ № 74 гражданин Кроков, 1958 года рождения, продаёт наркотики, давно просочилась в силовые ведомства. Было установлено, что Кроков незаконно приобретал у неустановленного лица наркотическое средство кустарного изготовления - смесь, содержащую диацетилморфин (героин). Но в том-то и проблема, что одно дело знать, и другое – доказать.

В рамках оперативно-следственного мероприятия «Проверочная закупка», к наркодиллеру была заслана «подсадная утка» - некий Ширкин. 28 июля 2012 года Кроков с заказанным товаром отправился к нему на встречу. Цена покупки составила 50 000 рублей.

Приобретенный сверток с наркотическим средством опера в тот же день изъяли и завели уголовное дело.

Брать торговца дурманом решили в поезде (в закрытом пространстве), чтобы у того не было возможности сбежать. Задержание прошло успешно, и Кроков оказался в изоляторе временного содержания.

Химическая судебная экспертиза подтвердила, что содержимое пакетика весом 4,96 грамм, ни что иное, как наркотическое средство кустарного изготовления - смесь, содержащая диацетилморфин (героин).

На заседании Верхнебуреинского районного суда, состоявшемся в декабре 2012 года, гражданин Кроков вину в совершении преступления не признал и просил его оправдать. Однако его доводы и стороны защиты признаны судом не обоснованными, поскольку стороной обвинения было представлено достаточно доказательств, подтверждающих вину подсудимого в совершении инкриминируемого ему преступления. Суд признал бывшего пожарника виновным в совершении преступления, предусмотренного ч. 3 ст. 30, п. «г» ч. 3 ст. 228.1 УК РФ (покушение на сбыт наркотических средств, в особо крупном размере) и приговорил его к 11 годам лишения свободы с отбыванием наказания в колонии строго режима со штрафом в размере 700 000 тысяч рублей.

Государственное обвинение поддержано прокуратурой Верхнебуреинского района.

Приговор в законную силу не вступил.

Смерть в балончике

Токсикомания стремительно продолжает уносить жизни детей и подростков. Мы писали о случаях, когда юные токсикоманы нюхали клей или ацетон, но чтобы бытовой газ, баллоны с которым имеются в свободной продаже, - это впервые.

Сообщениями о том, что подростки покупают баллончики для заправки зажигалок или походных печей и «ловят кайф», надышавшись пропан-бутаном, пестрят страницы Интернета. Школьники умирают от отравления на уроках, линейках, в скверах. Приморье, Камчатка, центральная Россия…В чёрный список попал и наш район, точнее, Тырминское поселение.

Шестнадцатилетняя девушка, из благополучной семьи, помогала маме на огороде. Александра Ивановна досаживала последний ряд картофеля, когда дочь удалилась в туалет. Уединившись, девушка понюхала газ из баллончика, направляя струю себе в лицо.

Пробыв некоторое время в деревянной постройке, девушка вышла. Через несколько минут у неё начались судороги, потом – удушье. Смерть наступила мгновенно.

Произошло это в середине мая текущёго года. Несколько месяцев назад, 27 ноября 2012-го, таким же образом ушла из жизни её подруга, которой исполнилось 15 лет.

Антон Владимирович Куликов, заместитель руководителя следственного отдела по Верхнебуреинскому району СУ СК по Хабаровскому краю, высказал своё мнение по этому происшествию : «Бытовой газ не входит в перечень запрещённых препаратов, и препятствовать его продаже даже наркоконтроль не имеет права. Купить баллончик можно в любом магазине или на китайском рынке. В одном из регионов страны, чтобы получить «галлюциногенные ощущения», подросток выпил содержимое газовой зажигалки. В результате, школьник, пришедший на спортплощадку специально ради «кайфа», умер до приезда врачей».

Вендетта по - новоургальски

Месть – холодное блюдо», – утверждают специалисты в этой области. Жителю Нового Ургала, для охлаждения, хватило полгода, чтобы возникло желание отомстить за своего друга

Иван и Анатолий, собравшись в мужском кругу, пили водку. Хозяин дома, расчувствовавшись, пожаловался, что в январе потерял подругу своей жизни – любимую убил Васькин, и дали ему всего ничего – два с половиной года условно, так как выстрелил из самодельного пистолета по неосторожности.

«Это несправедливо!» - заявил Анатолий. – Око за око!» И, положив в сумку ружьё, вызвал такси.

Приехав к Васькину на квартиру, Анатолий вынул «огнестрел» и сказал другу: «Звони!» Но дверь никто не открыл.

«Во время допроса Васькин показал, что сразу почувствовал что-то неладное, - рассказывает Елена Владимировна Чи-Юн-Жи, старший следователь СО СУ СК РФ. – Дверь потерпевший открывать не рискнул, а когда услышал странный звук, отскочил в сторону. Мимо уха, задев его по касательной, пролетела пуля. Выстрел был произведён в «глазок», от летального исхода потерпевшего спасло то, что он отклонился, и заряд вылетел через прихожую в окно кухни».

Анатолий находится под следствием. Ему грозит 15 лет тюрьмы за покушение на убийство. Иван, спровоцировавший друга на такой поступок, проходит по следственному делу как свидетель. «Я не я, и хата не моя» - такова позиция мужчины.

Вот и поговорили

В дверь квартиры, по улице Парковой, раздался требовательный стук. «Хозяева, открывайте, полиция», - прозвучал мужской голос. Девушка щёлкнула замком. «Над вашей квартирой два дня труп пролежал, вы ничего особого не заметили?» - спросил сотрудник правоохранительных органов. «Слышала шум, но внимания не обратила. Там частенько буянят», - ответила хозяйка.

Как познакомились житель посёлка Чегдомын и уроженец города Сыктывкар КОМИ АССР (так значится по паспорту), сейчас узнать невозможно. Но тот факт, что неженатый, неработающий, не имеющий постоянного места жительства и регистрации на территории РФ гражданин, оказался в гостях у нашего земляка. В «активе» пришельца значится ещё и не погашенная судимость.

Общение, проходившее на фоне распития алкоголя, и привело к конфликту. По свидетельству сожительницы погибшего, то ли хозяин пытался продать её «ночь любви» за 7000 рублей, то ли сыктывкарец назвал такую сумму. В общем, не договорились. Гость, которому не понравилось высказывание собеседника, в качестве аргумента схватил нож и нанёс удары в спину и грудь.

Двое суток прошло после события, когда преступник решил избавиться от трупа. Подняв охладевшее тело, он перенёс его в соседний подъезд.

Основанием для возбуждения уголовного дела послужило сообщение о преступлении. В ходе предварительного расследования установлено, что заезжий «товарищ» давно употребляет алкоголь, в состоянии опьянения неадекватен и проявляет агрессию.

В данный момент подозреваемый находится под арестом. Дальнейшую судьбу заезжего гастролёра определит суд.

За домашнюю тиранию - штраф

Мировым судом, за нанесение побоев несовершеннолетнему, осужден житель поселка Чегдомын.

Мировым судьей судебного участка № 75 Верхнебуреинского района рассмотрено уголовное дело по обвинению Шведова Андрея, 1980 года рождения.

В судебном заседании было установлено, что 18 марта 2012 года Шведов, из-за возникших личных неприязненных отношений, нанес малолетнегу пасынку Ивану около пяти ударов ремнем по различным частям тела. После жестоких «воспитательных мер» домашнего тирана у ребёнка образовались кровоподтеки в заушной области, на руках, спине и ягодичной области.

Подсудимый в судебном заседании свою вину признал полностью, в содеянном раскаялся.

Ответчик к обвинён в совершении преступления, предусмотренного статьей 116 частью 1 УК РФ (нанесение побоев, не повлекших последствий, указанных в статье 115 УК РФ). В соответствии с позицией государственного обвинителя, Шведову назначено наказание в виде штрафа в размере 15 ООО рублей.

Приговор вступил в законную силу.

Опять горим!

Новый Ургал в «фаворитах» у службы «01»

23 мая в посёлке Новый Ургал, по ул.60 лет СССР, 3, в подвале дома горел матрац. Караулу, приехавшему на вызов, хватило нескольких минут, чтобы потушить пожар подручными средствами. Жертв и пострадавших нет. Причина возгорания и ущерб устанавливаются.

24 мая в п. Новый Ургал, в дачном кооперативе «Березка» горели две постройки. К приезду специалистов, один дачный дом был полностью охвачен огнем, открытое пламя вырвалось из окон и успело перекинуться на другую постройку. В результате пожара один дачный дом сгорел полностью, у другого частично обгорели стены, крыша. Жертв и пострадавших нет. Материальный ущерб и причина возгорания устанавливаются.

26 мая в п. Тырма, по ул. Октябрьской,20, загорелся гараж. В результате пожара крыша гаража сгорела полностью, а вот автомобили, к счастью, не пострадали.

31 мая в п. Чегдомын, по ул. Центральная, 33, вновь горел деревянный нежилой дом. В результате пожара, на 2 этаже выгорел пол, на 1 этаже, в подъезде, межэтажное перекрытие.

3 июня в п. Новый Ургал, по ул. Ростовской, 2, в детском саду № 259 произошло задымление на 1- м этаже здания и открытое горение в щитовой. Все дети были благополучно эвакуированы до прибытия пожарного подразделения. Жертв и пострадавших нет, причина возгорания и ущерб устанавливаются.

Среди наиболее частых причин возникновения пожара небрежное отношение человека при пользовании открытым огнем, неисправность электрических установок или нагревательных приборов, отсутствие защиты от перегрузок и короткого замыкания.

По материалам прокуратуры Верхнебуреинского района, Следственного отдела по Верхнебуреинскому району СУ СК по Хабаровскому краю, 5 - ОПС страницу подготовила Галина ТИМОШЕНКО

Фотоконкурс

«Как две капли»

Спонсор конкурса Анастасия Карамурзина, директор ООО «Авангард»

«С мамой мы одно лицо, в этом нет сомнения.
Так нам люди говорят, все без исключения» .
Наталья и Юлья Атроховы

«На кого же я похож, те же глазки бусинки,
Тот же носик-ягодка, те же бровки домиком?»
Влад и Кирюша Чередниченко

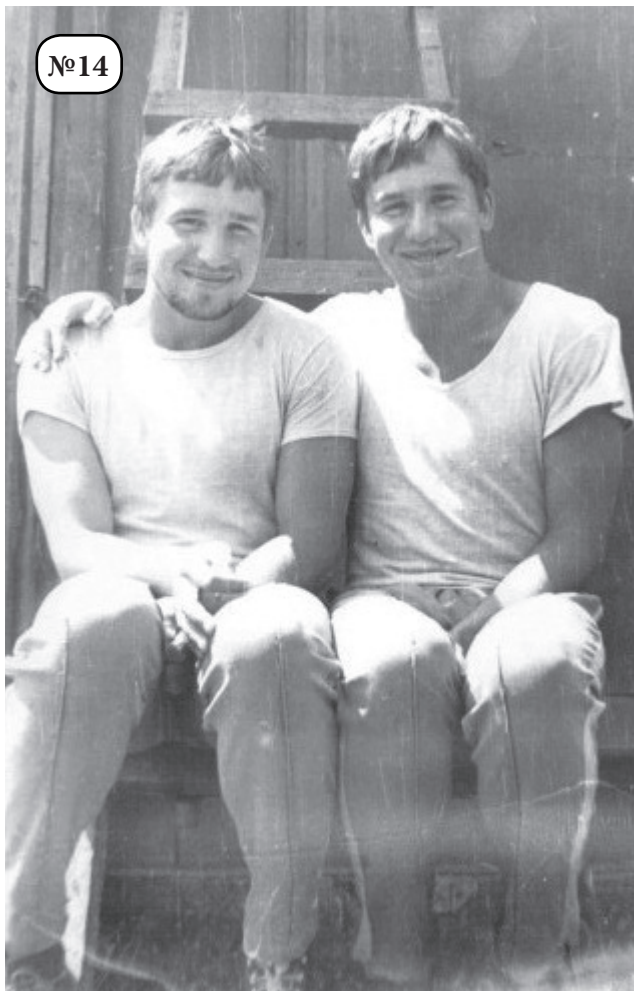

«Два брата почти как две капли похожи -
Брюнет один брат, и другой брюнет тоже».
Олег и Игорь

«Это ты? А, может, я? Просто копия моя!
Ничего, что нет косичек! Мы красавицы-сестрички!»

«Одинаковы с лица - обе, как картинки.
Только я брюнетка, а сестра блондинка»
Светлана и Юлия Любляновы

«Тыкву мама поливала утром, вечером и днём!
Тыква выросла большая, и теперь мы в ней живем!»
на фото № 15,16 - Влада и Олеся Флюг

**Конкурс продолжается!
Фотографии присылайте
на наш электронный адрес :
work077@yandex.ru
Чем больше сходство -
тем вы ближе к победе!**

Вдохновение

ФАНТАЗИИ ПОЛЁТ И РУК ТВОРЕНИЕ...

Солнечные брызги янтарных бусин, алые гранатовые огоньки, зеленый шелк малахита и небесная бирюза сплетаются в бисерных корзинках, салфетках, мини-деревьях и украшениях, представленных на творческой выставке в Чегдомынском краеведческом музее. Автор этого великолепия - жительница районного центра – Светлана Табакова.

Светлана Васильевна Табакова, для которой вязание крючком и спицами было уже хорошо освоенным рукоделием, давно мечтала заняться бисероплетением, но такая возможность представилась только на пенсии. Её первым самостоятельным изделием стали бусы, которые женщина изготовила по наитию, а потом поняла, нужна помощь.

Случайно узнала, что в ЦРТДиЮ есть кружок «Пчелка», где детей учат различным видам творчества, и попросила его руководителя - Ирину Дмитриеву дать несколько уроков работы с бисером.

Начала Светлана Васильевна с несложных «фенечек», простых салфеток и фигурок животных. Первой ценительницей её шедевров стала внучка, которая, увидев бисерную мышку, не захотела с ней расставаться.

Сейчас, спустя девять месяцев, в её бисерной коллекции насчитывается более десяти изделий. Это – салфетки, корзинки, мини-деревья, пасхальные яйца, украшения.

Практически каждый день по 3-4 часа Светлана Васильевна отдаёт любимому хобби. Взамен получает позитивный настрой, восхищение со стороны знакомых и возможность подарить родным и близким эксклюзивный подарок. Бисерные изделия необычайно легки и изящны, могут принимать различную форму - плоскую или объемную. Все зависит от желания, терпения и фантазии рукодельницы.

Многие работы Светлана Васильевна делает по схемам, которые находит в книгах или журналах. А вот плести салфетки, корзинки и кашпо с помощью проволоки - придумала сама: в результате жесткая основа делает их более прочными и устойчивыми.

Светлана Табакова и её бисерная коллекция

Трудности есть в любом деле, для Светланы Васильевны самым сложным стало плетение пасхальных яиц. «Намучилась я с ними, - говорит женщина, - но бросить дело на полпути не в моем характере. Когда обычные мелкие бусинки превращаются в стильные украшения, бабочек или цветы - чувствуешь себя волшебницей».

Уже много лет бисероплетие пополняет ряды своих поклонников - это дети, подростки, юные девушки и умудренные опытом женщины. Каждый из них находит в этом увлечении что-то свое – стильный образ, «побег» от домашних проблем. Светлана Васильевна – видит в нем отдушину и воплощение детской мечты.

Рукодельница планирует изготавливать картины, оплетать шкатулки и подарочные коробки, ведь у творческого человека полету фантазии предела нет.

Диана ЛИТВИНОВА

это интересно

Слово "бисер" произошло от арабского "бусра", что означает бусинки с отверстиями. Его родиной считается Древний Египет, где из непрозрачного стекла изготавливали крупные бусы. Процесс обработки стекла совершенствовался, и бусины становились всё мельче и мельче. Так появился бисер.

Он был хорошо известен в Античном мире и у некоторых народов даже служил меновой монетой.

В Африке, в рабовладельческие времена, за несколько связок бисера можно было купить раба. Бисер наделяли магической силой и приписывали ему свойства оберега.

Наибольшего совершенства производство бисера достигло в Венеции. Рецепты изготовления прозрачного и цветного венецианского стекла строго оберегались - за их разглашение полагалась смертная казнь.

Наперекор судьбе

ПОМОГИ СЕБЕ САМ

Рукоделие - лучшая терапия от недуга

«Как быстро прошла жизнь,- говорят все пожилые люди, когда приходит время идти на пенсию. – Но что делать дома, чем занять себя?»

Большинству пенсионеров эти вопросы не дают покоя. Хорошо, если ты стар и здоров, рядом есть близкие, которые позаботятся о тебе, а если нет? Тогда жизнь превращается в череду горьких и безрадостных дней. Многие из пожилых людей, особенно инвалиды, опускают руки: их пугает будущее, они падают духом, болезнь прогрессирует, приносяся еще больше духовных и физических страданий. Как помочь таким людям выйти из психологического кризиса и отвлечься от житейских проблем?

На помощь приходит любимое увлечение - лучше всего рукоделие. Эта замечательная терапия, в первую очередь, для тех, кто пережил инсульт. Именно рукоделие помогло Светлане Тарасовне Жарковой, пенсионеру, инвалиду 2-й группы, восстановить свое здоровье после тяжелого недуга. Собрав волю в кулак, каждый день занималась гимнастикой, разрабатывая правую руку и ногу. Ногу удалось восстановить быстрее, рука не хотела слушаться, и только огромное желание и увлечение любимым делом помогли развить кисть руки с помощью мелкой моторики.

Она вяжет на спицах носки и тапочки для внуков. Красивые шали и головные уборы, прихватки для кухни и диванные подушечки, связанные крючком, дарит своим близким, приятелям и знакомым. Рукодельница знает, что её милые подарки приносят людям хорошее настроение, и понимает: ее труд полезен.

Светлана Тарасовна – человек с большой буквы и огромной жаждой жизни.

Недавно Светлане Тарасовне исполнилось 79 лет.

Сама всю жизнь лечила людей. Воспитала двух детей, научила внуков быть честными и справедливыми, ни перед кем не приклонялась и достойно переносила жизненные испытания. Её оптимизм, умение радоваться каждому дню заряжают окружающих. Она, словно солнышко, освещает лучами добра и света.

Как помочь себе выйти из кризиса зависит от самого человека, его духовного состояния и отношения к жизни. Стоит вспомнить хорошую русскую поговорку: «Под лежачий камень вода не течет», - и станет ясно: для того, чтобы вернуть утраченное здоровье, надо надеяться не только на врача, но и захотеть выздороветь самому.

Маленький победитель

Пятый год посещает объединение «Пчелка» ЦРТДиЮ талантливый паренек- Максим Вырупаев. Ему 12 лет. Мальчик - инвалид детства по слуху. Он неоднократный победитель краевых, районных и муниципальных выставок. В апреле этого года Максим занял первое место в творческой выставке, посвященной 20-летнему юбилею Центра развития детей и юношества.

Подросток с удовольствием и огромным терпением познает новые технологии в изготовлении поделок из всевозможных материалов. С увлечением лепит из соленого теста, глины, природного материала. Умеет выжигать по дереву, рисовать по стеклу витражи, научился вязать крючком. В этом году заинтересовался росписью на ткани - батиком. В каждую картину вносит что-то свое, особенное, что отличает её яркостью красок и неповторимостью.

Очень важно, что Максим не замкнут в себе: он открыт и добр ко всем, умеет сострадать и сопереживать другим людям - это очень редкие качества в наше время. Ребята из нашего кружка его очень любят.

Огромные слова благодарности его маме - Елене Александровне, которая помогает сыну в его увлечении и понимает, что мальчику необходимо развивать и реализовать свои способности. А он это с удовольствием делает.

Максим и Светлана Тарасовна – участники 10-й краевой выставки изобразительного и прикладного творчества и фотоискусства инвалидов, которая на днях откроется в Чегдомынском Межпоселенческом краеведческом музее.

Приходите, не пожалеете!

P.S. *Людей с ограниченными возможностями, независимо от возраста, желающих творить красоту, объединение «Пчёлка» приглашает на свои занятия.*

Картины Максима Вырупаева отличаются яркостью красок и неповторимостью

Ирина ДМИТРИЕВА, педагог дополнительного образования ЦРТДиЮ п. Чегдомын

По существу

О негативных последствиях «теневой» заработной платы

Во многих сферах экономической деятельности предприятий, индивидуальных предпринимателей в последнее время сложилась негативная практика выплаты работодателями неофициальной «теневой» заработной платы. Получая зарплату, мало кто задумывается о том, какие налоги и отчисления, в каком размере должны перечисляться в бюджет и внебюджетные фонды. Главное для работников - ее размер и своевременность выплаты. Но заработная плата — это источник для начисления налога на доходы физических лиц, страховых взносов на обязательное пенсионное страхование, медицинское и социальное страхование. Причем налог на доходы физических лиц удерживается из зарплаты самого работника, а нагрузка по уплате страховых взносов во внебюджетные фонды ложится на работодателя.

Именно этим определяется «интерес», который возникает у каждого из участников трудовых отношений: наемные работники заинтересованы в увеличении реально полученной суммы, а работодатель стремится минимизировать отчисления в бюджет и внебюджетные фонды. Работник получает зарплату, большую на размер сокрытого налога, который следовало перечислить в бюджет, а работодатель, за счет неуплаты отчислений во внебюджетные фонды, скрывает от бюджета значительную сумму. В действительности такая практика незаконна.

Трудоспособный человек, из зарплаты которого не платятся налоги, не имеет права на бесплатное образование, медицинское обслуживание. Бизнес, занимающийся сокрытием налогов, разрушает конкурентную среду рыночной экономики, предполагающей равные условия между хозяйствующими субъектами. Если работодатель выплачивает заработную плату в «конвертах», значит:

- не производятся отчисления из зарплаты конкретного работника в пенсионный фонд на индивидуальный лицевой счет работника: соответственно по достижению пенсионного возраста работнику назначится мизерная пенсия;

- не производятся отчисления из зарплаты в фонд медицинского страхования: невозможность получить бесплатное медицинское обслуживание;

- не производятся отчисления в фонд социального страхования: неоплачиваемые отпуска по беременности и родам;

- не удерживается из заработной платы конкретного работника налог на доходы физических лиц: невозможность получить предусмотренные законодательством социальные, стандартные и имущественные вычеты.

«Теневая» зарплата лишает работников доступа к ипотеке и другим потребительским кредитам. Работник не получает значительные суммы денежных средств при начислении отпускных, при увольнении по сокращению штата, при получении компенсации за неиспользованные дни отпуска.

Легализация «теневой» заработной платы эффективна как для работодателей, так и для их работников: повышение престижа компании, увеличение социальной защищенности, отсутствие налоговых нарушений. В соответствии со ст.133 Трудового кодекса РФ, размер заработной платы работника не должен быть ниже минимального размера оплаты труда (МРОТ 5205 рублей), установленного ст.1 Федерального закона от 03.12.2012 №232-ФЗ “О внесении изменения в статью 1 Федерального закона “О минимальном размере оплаты труда”.

Кроме того, заключено Соглашение о минимальной заработной плате в Хабаровском крае между Хабаровским краевым объединением организаций профсоюзов, региональным объединением работодателей “Союз работодателей Хабаровского края” и Правительством Хабаровского края, с 1 октября 2011 года в размере 6700 рублей, а с апреля 2013 года - 8142 рубля.

Постановлением губернатора Хабаровского края ежеквартально устанавливается величина прожиточного минимума для трудоспособного населения, размер которой в четвертом квартале 2012 года составил 10177 рублей. Учреждения социальной защиты населения района учитывают эту величину при предоставлении мер социальной поддержки и оказании социальной помощи населению. Кроме прочего, существует понятие «среднемесячная заработная плата по видам экономической деятельности», которая устанавливается на основании данных статистического обследования и ежемесячно публикуется на Интернет сайте http://habstat.gks.ru.

Руководителям предприятий, организаций, индивидуальным предпринимателям, использующих труд наемных работников, рекомендуется использовать величину среднеотраслевой заработной платы при установлении тарифных ставок и окладов. На 1 января 2013 года размер среднемесячной заработной платы по краю по отраслям составил: «оптовая и розничная торговля» — 16197 рублей, «розничная торговля автодеталями, моторным топливом» - 18533 рубля; «лесозаготовки» — 18859,5 рублей, «управление эксплуатацией жилого фонда» - 28596,6 рублей; «строительство» - 29815,1 рублей и т.д.

При администрации Верхнебуреинского муниципального района создана комиссия по вопросам легализации теневой заработной платы, уплате задолженности по налогам и сборам, на которую приглашаются руководители предприятий, организаций и индивидуальные предприниматели, выплачивающие низкую заработную плату. Комиссия выносит решение о легализации теневой заработной платы и доведения ее размера до требуемого законодательством уровня по каждому конкретному случаю.

Каждый работник может лично посодействовать работе по легализации заработной платы и заставить работодателя выплачивать всю заработную плату официально.

Материал подготовлен финансовым отделом

пгт. Чегдомын, **ул. Парковая, 11**
пгт. Новый Ургал, **ул. Киевская, 3**

СОВКОМБАНК

ПОЖАЛУЙ,

11,5%*

МАКСИМАЛЬНЫЙ ДОХОД ПО ВКЛАДАМ

ЗВОНОК ПО РОССИИ БЕСПЛАТНЫЙ
8 800 100 000 6
www.sovcombank.ru

Вклады застрахованы
Система Страхования Вкладов

*Вклад «Максимальный доход» для физ. лиц. Мин. сумма 5 000 руб. Срок 3 года. Ставка 11,5% годовых. Мин. сумма пополнения 1 000 руб. Расходование не предусмотрено. Выплата % происходит в дату окончания срока вклада. При досрочном востребовании вклада: за полный годовой срок выплачивается 10,75%, за полный 2-летний срок – 11%, за неполный годовой срок – из расчета ставки «до востребования» 0,1%. На правах рекламы. ООО ИКБ «Совкомбанк». Генеральная лицензия Банка России № 963.

ПОНЕДЕЛЬНИК
10 июня

06.00 «Доброе утро»
10.00, 13.00, 16.00 Новости
10.05, 05.25 «Контрольная закупка»
10.35, 14.50 «Женский журнал»
10.45 «Жить здорово!» (12+)
11.55 «Модный приговор»
13.10 «Время обедать!»
13.50 «Доброго здоровьица!»
15.00 «Другие новости»
15.25 «Понять. Простить» (12+)
16.15 Т/с «ПРОСПЕКТ БРАЗИЛИИ» (16+)
18.00 «Я подаю на развод» (16+)
19.00 «Вечерние новости»
19.50 «Давай поженимся!» (16+)
20.50 «Пусть говорят» (16+)
22.00 «Время»
22.30 Т/с «ЗАЩИТА СВИДЕТЕЛЕЙ»
00.30 «Вечерний Ургант» (16+)
01.00 «Познер» (16+)
02.00 «Ночные новости»
02.25 Х/ф «КОМАНДА 49: ОГНЕННАЯ ЛЕСТНИЦА» (16+)
04.35 «Цой - «Кино» (12+)

РОССИЯ 1

06.00 «Утро России»
06.07, 06.35, 07.07, 07.35, 08.07, 08.35, 09.07, 09.35, 12.30, 15.30, 18.10, 20.40 Вести-Хабаровск
10.00 «1000 мелочей»
10.45 «О самом главном»
11.30 Т/с «КУЛАГИН И ПАРТНЕРЫ»
12.00, 15.00, 18.00, 21.00 Вести
12.50, 15.50 «Вести. Дежурная часть»
13.00 Т/с «ТАЙНЫ СЛЕДСТВИЯ» (12+)
14.00 «Дело Х. Следствие продолжается».
16.00 Т/с «ТАЙНЫ ИНСТИТУТА БЛАГОРОДНЫХ ДЕВИЦ»
17.00, Т/с «ПОЦЕЛУЙТЕ НЕВЕСТУ!»
19.30 «Прямой эфир» (12+)
21.50 «Спокойной ночи, малыши!»
22.00 Х/ф «ТОЧКА ВЗРЫВА» (12+)
01.30 «Девчата» (16+)
02.10 «Вести +»
02.30 Торжественная церемония закрытия XXV-го кинофестиваля «Кинотавр»

РОССИЯ 2

12.00, 10.25 «Моя планета»
13.45, 18.45, 10.10 Вести.ru
14.00, 16.00, 19.00, 23.30, 05.45 «Большой спорт»
14.20 «Страна спортивная»
14.50 «Моя рыбалка»
15.20 «Диалоги о рыбалке»
16.20 Х/ф «СКАЛОЛАЗ» (16+)
18.15 «Наука 2.0. Большой скачок».
19.20 «24 кадра» (16+)
19.55 «Наука на колесах»
20.25 «Наука 2.0. Опыты дилетанта».
20.55 «Наука 2.0. НЕпростые вещи».
21.30, 00.20 Фильм «Вирус» (16+)
23.55 Мини-футбол. Чемпионат России. Финал. «Газпром-Югра» - «Динамо»
01.55 «Профессиональный бокс».
02.55 Х/ф «ТЕРМИНАТОР-2» (16+)
06.15 «Наука 2.0. НЕпростые вещи».
06.45 «Наука 2.0. НЕпростые вещи».
07.15 Х/ф «ОПАСНЫЙ БАНГКОК» (16+)
09.10 «Нанореволюция. Супергород»
11.30 «Рейтинг Баженова.

РОССИЯ К

07.00 «Евроньюс»
10.00 «Наблюдатель»
11.15 Х/ф «МИМИНО»
12.50 «Код Айтматова»
13.30 Куаруп - потерянная душа вернется
14.20 «Линия жизни». Лео Бокерия
15.10 «Пешком…». Москва дворовая
15.40, 19.30, 23.30 Новости культуры
15.50 Спектакль «ТЕВЬЕ-МОЛОЧНИК»
17.25 Московский пасхальный фестиваль.
18.25 «Мировые сокровища культуры».
18.40, 01.40 «Academia».
19.45 «Главная роль»
20.05 «Сати. Нескучная классика…»
20.45 «Ни о чем не жалею…»
21.25 «Музейные тайны».
22.15 «Тем временем»
23.00 «Те, с которыми я…».
23.50 «Рут Вестхаймер»
00.40 Концерт Лос-Анджелесского филармонического оркестра
02.25 Розы для короля. Игорь Северянин

6 ТВ

07.00 «Утро с «Губернией» (16+)
09.00, 18.00 «Домоводство» (16+)
09.50, 06.25 «Краеведение» (16+)
10.20 «Мир природы» (16+)
11.15, 12.20 Х/ф «ПОДМОСКОВНАЯ ЭЛЕГИЯ» (16+)
13.25 «Самые знаменитые пары» (16+)
13.55 «Школа здоровья» (16+)
15.00, 16.00, 17.00, 17.50, 19.00, 21.00, 23.05, 02.10, 05.40 Новости (16+)
15.10, 16.10 Т/с «СУД» (16+)
17.10, 05.00 «Свободное время» (16+)
18.50, 22.00, 00.10, 06.45 «Город» (16+)
19.50, 21.45, 23.50, 02.40, 06.10 «Место происшествия» (16+)
20.10 «Парни на выданье» (16+)
22.10 Т/с «КОМАНДА» (16+)
00.20 Х/ф «ОДНАЖДЫ» (16+)
02.55 Х/ф «ХАМЕЛЕОН» (16+)

НТВ

06.00 «НТВ утром»
08.10 Т/с «ВОЗВРАЩЕНИЕ МУХТАРА»
10.00, 13.00, 16.00, 19.00 «Сегодня»
10.20 «Чрезвычайное происшествие. Обзор за неделю» (16+)
10.50 «До суда» (16+)
11.55 «Суд присяжных» (16+)
13.25 «Суд присяжных».
14.35 Т/с «УЛИЦЫ РАЗБИТЫХ ФОНАРЕЙ» (16+)
15.30, 18.30 «Обзор. Чрезвычайное происшествие»
16.25 «Прокурорская проверка» (16+)
17.40 «Говорим и показываем».
19.30 Х/ф «БЕРЕГОВАЯ ОХРАНА» (16+)
23.15 «Сегодня. Итоги»
23.35 Т/с «КРАПЛЕНЫЙ» (16+)
00.35 Т/с «СТЕРВЫ» (18+)
01.30 «Точка невозврата» (16+)
02.30 «Дикий мир» (0+)
03.00 Т/с «АЭРОПОРТ» (16+)
05.00 Т/с «МОСКВА. ТРИ ВОКЗАЛА»

5

06.00, 10.00, 12.00, 15.30, 18.30, 22.00 «Сейчас»
06.10 «Живая история». «Направление «А» (16+)
07.00 «Утро на «5» (6+)
09.45, 18.00 «Место происшествия»
10.30, 12.30, 16.00 Т/с «МОРСКОЙ ПАТРУЛЬ-2» (16+)
19.00 Т/с «ДЕТЕКТИВЫ. МАМИНА ДОЧКА» (16+)
19.30 Т/с «ДЕТЕКТИВЫ. БЕЛЫЕ КРЫЛЬЯ» (16+)
20.00 Т/с «ДЕТЕКТИВЫ. С ТРАДИЦИЯМИ НЕ ШУТЯТ» (16+)
20.30 Т/с «СЛЕД. ПИАНИСТКА» (16+)
21.15 Т/с «СЛЕД. УЛЬТИМАТУМ» (16+)
22.25 Т/с «СЛЕД. ИЗГОНЯЮЩИЙ ДЬЯВОЛА» (16+)
23.10 «Момент истины» (16+)
00.15 «Место происшествия. О главном»
01.15 «Правда жизни». Спецрепортаж
01.45 Х/ф «ЗДРАВСТВУЙ И ПРОЩАЙ»
03.40 Х/ф «МИСС МИЛЛИОНЕРША»

ВТОРНИК
11 июня

06.00 «Доброе утро»
10.00, 13.00, 16.00 Новости
10.05 «Контрольная закупка»
10.35, 14.50 «Женский журнал»
10.45 «Жить здорово!» (12+)
11.55 «Модный приговор»
13.10 «Время обедать!»
13.50 «Доброго здоровьица!»
15.00 «Другие новости»
15.25 «Понять. Простить» (12+)
16.15 Т/с «ПРОСПЕКТ БРАЗИЛИИ» (16+)
17.10 «Я подаю на развод» (16+)
18.00 «Поле чудес»
19.00 «Вечерние новости»
19.50 «Давай поженимся!» (16+)
20.50 «Пусть говорят» (16+)
22.00 «Время»
22.30 Т/с «ЗАЩИТА СВИДЕТЕЛЕЙ»
00.30 «Вечерний Ургант» (16+)
01.10 Х/ф «ПО ВЕРСИИ БАРНИ» (16+)
03.35 Х/ф «ГДЕ УГОДНО, ТОЛЬКО НЕ ЗДЕСЬ» (16+)
05.50 «За кулисами «Большой разницы»

РОССИЯ 1

06.00 «Утро России»
06.07, 06.35, 07.07, 07.35, 08.07, 08.35, 09.07, 09.35, 12.30, 15.30, 18.10, 20.40 Вести-Хабаровск
10.00 «1000 мелочей»
10.45 «О самом главном»
11.30 Т/с «КУЛАГИН И ПАРТНЕРЫ»
12.00, 15.00, 18.00, 21.00 Вест
12.50, 15.50 «Вести. Дежурная часть»
13.00 Т/с «ТАЙНЫ СЛЕДСТВИЯ» (12+)
14.00 «Дело Х. Следствие продолжается».
16.00 Т/с «ТАЙНЫ ИНСТИТУТА БЛАГОРОДНЫХ ДЕВИЦ»
17.00, Т/с «ПОЦЕЛУЙТЕ НЕВЕСТУ!»
19.30 «Прямой эфир» (12+)
21.50 «Спокойной ночи, малыши!»
22.00 «Измайловский парк».
23.50 Х/ф «НА ВСЮ ЖИЗНЬ» (12+)
01.40 Х/ф «4 ТАКСИСТА И СОБАКА»

РОССИЯ 2

12.00, 10.55 «Моя планета»
13.45, 18.45, 10.35 Вести.ru
14.00, 16.00, 19.00, 02.25, 06.55 «Большой спорт»
14.20 «Русский след» с Марком Подрабинеком
15.25 «Наше все»
16.20 Х/ф «ВИРУС» (16+)
18.10 «Наука 2.0. Курчатовский институт. Абсолютные возможности»
19.20 «Братство кольца»
19.55 Х/ф «ОПАСНЫЙ БАНГКОК» (16+)
21.45 Проект «Восточная Россия»: «Тикси. Территория вечной мерзлоты», «Камчатка. На краю земли», «Сахалин. Жизнь на острове»
23.40 Х/ф «ТЕРМИНАТОР-2» (16+)
02.50 Футбол. Чемпионат Европы. Молодежные сборные. Израиль - Англия.
04.55 Футбол. Чемпионат Европы. Молодежные сборные. Норвегия - Италия.
07.20 Х/ф «СЧАСТЛИВОЕ ЧИСЛО СЛЕВИНА» (16+)
09.25 «Суперлайнер: инструкция по сборке»
11.25 «Рейтинг Баженова.

РОССИЯ К

06.30 «Евроньюс»
10.00 «Наблюдатель»
11.15 Х/ф «ВАЛЕНТИНА»
12.55 «Сати. Нескучная классика…»
13.40 «Музейные тайны». «Берлинский музейный остров»
14.25 «Ни о чем не жалею… Тихон Хренников»
15.10 «Мой Эрмитаж»
15.40, 19.30, 23.30 Новости культуры
15.50 Спектакль «ТЕВЬЕ-МОЛОЧНИК»
17.25 А. Микита, Б. Гребенщиков.
18.40, «Academia». Андрей Кончаловский.
19.45 «Главная роль»
20.05 «Власть факта». «Турецкий марш»
20.45 «Больше, чем любовь».
21.25 «Музейные тайны». «Художественно-исторический музей в Вене»
22.15 «Игра в бисер» с Игорем Волгиным.
23.00 «Те, с которыми я…». «Марлен Хуциев»
23.50 Х/ф «СТАЛЬНЫЕ МАГНОЛИИ»
01.45 «Pro memoria». «Азы и Узы»
02.45 В. Моцарт. Дивертисмент №1.

6 ТВ

07.00 «Утро с «Губернией» (16+)
09.00, 18.00 «Домоводство» (16+)
09.50, 18.50, 22.00, 00.10, 06.40 «Город»
10.05 «Школа здоровья» (16+)
11.00, 15.00, 16.00, 17.00, 17.50, 19.00, 21.00, 23.05, 01.35, 05.50 Новости (16+)
11.35, 19.50, 21.45, 23.50, 02.05, 06.20 «Место происшествия» (16+)
11.55, 00.35 Х/ф «ЕРМАК» (16+)
12.55 «Парни на выданье» (16+)
13.50 «Война полов. Дети» (16+)
14.40, 00.20 «Спорт-бюро» (16+)
15.10, 04.55 «Это полезно знать» (16+)
16.10, 22.10 Т/с «КОМАНДА» (16+)
17.10, 04.20 «Свободное время» (16+)
20.10 «За гранью жизни» (16+)
02.20 Х/ф «ФАНТАСТИЧЕСКИЙ ВЫДУМЩИК» (16+)
03.50 «Самые знаменитые пары» (16+)

НТВ

06.00 «НТВ утром»
08.10 Т/с «ВОЗВРАЩЕНИЕ МУХТАРА»
10.00, 13.00, 16.00, 19.00 «Сегодня»
10.20 «Чистосердечное признание» (16+)
10.50 «До суда» (16+)
11.55 «Суд присяжных» (16+)
13.25 «Суд присяжных». Окончательный вердикт» (16+)
14.35 Т/с «УЛИЦЫ РАЗБИТЫХ ФОНАРЕЙ» (16+)
15.30, 18.30 «Обзор. Чрезвычайное происшествие»
16.25 «Прокурорская проверка» (16+)
17.40 «Говорим и показываем».
19.30 Х/ф «БЕРЕГОВАЯ ОХРАНА» (16+)
23.15 «Сегодня. Итоги»
23.35 Т/с «КРАПЛЕНЫЙ» (16+)
00.35 Т/с «СТЕРВЫ» (18+)
01.30 «Главная дорога» (16+)
02.00 «Чудо техники» (12+)
02.35 «Дикий мир» (0+)
03.05 Т/с «АЭРОПОРТ» (16+)
05.05 Т/с «МОСКВА. ТРИ ВОКЗАЛА»

5

06.00, 10.00, 12.00, 15.30, 18.30, 22.00 «Сейчас»
06.10 «Живая история».
07.00 «Утро на «5» (6+)
09.45, 15.00, 18.00 «Место происшествия»
10.30, 12.30 Т/с «МОРСКОЙ ПАТРУЛЬ-2»
16.00 «Открытая студия»
17.00, 04.15 «Вне закона. Реальные расследования. Дом, где разбиваются сердца»
17.30 «Вне закона. Реальные расследования. Погребальный костер» (16+)
19.00 Т/с «ДЕТЕКТИВЫ. ДЕНЬГИ ДЛЯ ПРИЗРАКА» (16+)
19.30 Т/с «ДЕТЕКТИВЫ. ИГРА С ПОСЛЕДСТВИЯМИ» (16+)
20.00 Т/с «ДЕТЕКТИВЫ. САМОЗВАНКА.» (16+)
20.30 Т/с «СЛЕД. УВЕЗУ ТЕБЯ Я В ТУНДРУ» (16+)
21.15 Т/с «СЛЕД. ЖЕНСКАЯ СОЛИДАРНОСТЬ» (16+)
22.25 Т/с «СЛЕД. АНГЕЛОЧЕК» (16+)
23.10 Х/ф «БЕРЕГИСЬ АВТОМОБИЛЯ»
01.00 Х/ф «РАЗ НА РАЗ НЕ ПРИХОДИТСЯ» (12+)
02.35 Х/ф «ЗАВЕЩАНИЕ ПРОФЕССОРА ДОУЭЛЯ» (12+)
04.45 «Вне закона. Реальные расследования. Погребальный костер» (Россия)
05.15 «Прогресс»

СРЕДА
12 июня

07.00, 11.00, 13.00, 16.00 Новости
07.10 Х/ф «МЫ, ДВОЕ МУЖЧИН» (12+)
08.50 Х/ф «КУБАНСКИЕ КАЗАКИ»
11.10 Х/ф «ВЕСНА НА ЗАРЕЧНОЙ УЛИЦЕ»
13.15 Х/ф «ДАЧНАЯ ПОЕЗДКА СЕРЖАНТА ЦЫБУЛИ»
14.40, 16.15 Х/ф «ОНИ СРАЖАЛИСЬ ЗА РОДИНУ»
18.00 Лауреат премии «Золотой орел-2013». Максим Суханов, Андрей Панин в фильме «ОРДА» (16+)
20.25 «ДОстояние РЕспублики». Лучшее
22.00 «Время»
22.30 Х/ф «ОФИЦЕРЫ»
00.15 Юбилейный концерт Николая Расторгуева и группы «Любэ»
02.05 Х/ф «ИСЧЕЗНОВЕНИЕ» (16+)
04.10 Х/ф «ПОЖАР» (16+)

РОССИЯ 1

05.50 Х/ф «ВЕРНЫЕ ДРУЗЬЯ»
07.50 Х/ф «ЛЮБОВЬ ЗЕМНАЯ»
09.45 Х/ф «СУДЬБА»
12.55, 15.20 Х/ф «ЯЩИК ПАНДОРЫ»
15.00, 21.00 Вести
17.00 «Кривое зеркало. Театр» (16+)
19.00 Москва. Кремль. Церемония вручения Государственных премий Российской Федерации
20.00, 21.20 Х/ф «МАРШ-БРОСОК: ОСОБЫЕ ОБСТОЯТЕЛЬСТВА» (12+)
00.05 Х/ф «ОХОТА НА ПИРАНЬЮ» (16+)

РОССИЯ 2

11.55 Проект «Восточная Россия»: «Тикси. Территория вечной мерзлоты», «Камчатка. На краю земли», «Сахалин. Жизнь на острове»
13.45, 09.00 Вести.ru
14.00, 16.00, 19.00, 02.25, 06.55 «Большой спорт»
14.20 «Моя рыбалка»
14.50 «Диалоги о рыбалке»
15.25 «Рейтинг Баженова.
16.20 «Наука 2.0. EXперименты».
16.55 Х/ф «ХАОС» (16+)
19.20 «Наука 2.0. EXперименты».
20.25 «Наука 2.0. EXперименты».
21.00 «Наука 2.0. EXперименты».
21.35 Х/ф «ТЕРМИНАТОР-2» (16+)
00.25 Футбол. Благотворительный матч «Под флагом Добра!». «Росич-Старко».
02.50 Футбол. Чемпионат Европы. Молодежные сборные. Россия - Германия. 04.55 Футбол. Чемпионат Европы. Молодежные сборные. Испания - Нидерланды.
07.20 Х/ф «УЛЬТРАФИОЛЕТ» (16+)
09.15 «Моя планета»
11.25 «Рейтинг Баженова.

РОССИЯ К

06.30 «Евроньюс»
10.00 Х/ф «КРЕПОСТНАЯ АКТРИСА»
11.40 «Легенды мирового кино».
12.10 «Россия, любовь моя!».
12.40 Х/ф «СКАЗКА ПРО ВЛЮБЛЕННОГО МАЛЯРА»
14.00 «Илья Глазунов. Российская академия живописи, ваяния и зодчества»
14.40 Концерт «Наши любимые песни»
16.30 Х/ф «ДОБРО ПОЖАЛОВАТЬ, ИЛИ ПОСТОРОННИМ ВХОД ВОСПРЕЩЕН»
17.40 К 100-летию со дня рождения Тихона Хренникова. «Романтика романса»
18.35 Х/ф «СКАЗ ПРО ТО, КАК ЦАРЬ ПЕТР АРАПА ЖЕНИЛ»
20.15 Хрустальный бал «Хрустальной Турандот» в честь Светланы Немоляевой
21.35 Вспоминая Булата Окуджаву. «Целый век играет музыка»
22.20 Х/ф «ЭСКАДРОН ГУСАР ЛЕТУЧИХ»
00.55 Николай Носков. Лучшие песни
01.55 «Год ежа»
02.50 «Иван Айвазовский»

6 ТВ

06.50, 08.30, 23.10, 00.50 Х/ф «ПРЕДСЕДАТЕЛЬ» (16+)
09.50, 11.00 Х/ф «ПОКРОВСКИЕ ВОРОТА» (16+)
12.15, 15.00, 16.50, 18.20, 02.00, 04.20 Х/ф «ВОЙНА И МИР» (16+)
20.05 «Людмила Зыкина» (16+)
21.00 Х/ф «ЦАРЬ» (16+)
05.55 Новости (16+)
06.25 «Самые знаменитые пары» (16+)

НТВ

06.05, 05.00 Т/с «МОСКВА. ТРИ ВОКЗАЛА» (16+)
07.00, 08.15, 10.20, 13.25, 19.20 Х/ф «КОДЕКС ЧЕСТИ» (16+)
08.00, 10.00, 13.00, 19.00 «Сегодня»
00.05 Х/ф «СИБИРЯК» (16+)
02.00 «Квартирный вопрос» (0+)
03.05 Т/с «АЭРОПОРТ» (16+)

5

06.00 М/ф «Кот Леопольд», «Илья Муромец (Пролог)», «Илья Муромец и Соловей-Разбойник», «Сказка о мертвой царевне и семи богатырях» (0+)
07.40, 10.10 Т/с «МОЛОДОЙ ВОЛКОДАВ» (16+)
10.00, 18.30 «Сейчас»
19.00 Х/ф «СВАДЬБА В МАЛИНОВКЕ» (12+)
20.50 Х/ф «ПОЛОСАТЫЙ РЕЙС» (12+)
22.35 Х/ф «СОБАЧЬЕ СЕРДЦЕ» (16+)
01.15 Х/ф «БЕРЕГИСЬ АВТОМОБИЛЯ» (12+)
03.10 Х/ф «КСЕНИЯ, ЛЮБИМАЯ ЖЕНА ФЕДОРА» (12+)
04.55 «Живая история». «Выйти замуж за капитана» (12+)

ЧЕТВЕРГ
13 июня

06.00 «Доброе утро»
10.00, 13.00, 16.00 Новости
10.05, 05.15 «Контрольная закупка»
10.35, 14.50 «Женский журнал»
10.45 «Жить здорово!» (12+)
11.55 «Модный приговор»
13.10 «Время обедать!»
13.50 «Доброго здоровьица!» с Геннадием Малаховым (12+)
15.00 «Другие новости»
15.25 «Понять. Простить» (12+)
16.15 Т/с «ПРОСПЕКТ БРАЗИЛИИ» (16+)
17.10 «Я подаю на развод» (16+)
18.00 «Свадебный переполох» (12+)
19.00 «Вечерние новости»
19.50 «Давай поженимся!» (16+)
20.50 «Пусть говорят» (16+)
22.00 «Время»
22.30 Х/ф «ФОРСАЖ-5» (16+)
00.55 Х/ф «СОБЛАЗНИТЕЛЬ» (16+)
03.10 Х/ф «КУЗИНА БЕТТИ» (16+)

РОССИЯ 1

06.00 «Утро России»
06.07, 06.35, 07.07, 07.35, 08.07, 08.35, 09.07, 09.35, 12.30, 15.30, 18.10, 20.40 Вести-Хабаровск
10.00 «1000 мелочей»
10.45 «О самом главном»
11.30 Т/с «КУЛАГИН И ПАРТНЕРЫ» (12+)
12.00, 15.00, 18.00, 21.00 Вести
12.50, 15.50 «Вести. Дежурная часть»
13.00 Т/с «ТАЙНЫ СЛЕДСТВИЯ» (12+)
14.00 «Дело Х. Следствие продолжается». (12+)
16.00 Т/с «ТАЙНЫ ИНСТИТУТА БЛАГОРОДНЫХ ДЕВИЦ»
17.00, 18.30 Т/с «ПОЦЕЛУЙТЕ НЕВЕСТУ!»
19.30 «Прямой эфир» (12+)
21.50 «Спокойной ночи, малыши!»
22.00 Т/с «АПОФЕГЕЙ» (12+)
23.50 «Поединок». Программа Владимира Соловьёва (12+)
01.25 «Валентина Терешкова. Чайка и Ястреб»
02.25 «Вести +»
02.45 «Россия молодая». Праздничный концерт. Трансляция с Красной площади

РОССИЯ 2

12.00, 10.30 «Моя планета»
12.35 «Суперлайнер: инструкция по сборке»
13.45, 18.45, 09.10 Вести.ru
14.00, 16.00, 19.00, 01.55, 05.45 «Большой спорт»
14.20, 06.40 «Рейтинг Баженова.
14.55 «Человек мира» с Андреем Понкратовым
16.20 Х/ф «ОПАСНЫЙ БАНГКОК» (16+)
18.15 «Наука 2.0. EXперименты».
19.20, 06.05 «Полигон»
20.25 Х/ф «СЧАСТЛИВОЕ ЧИСЛО СЛЕВИНА» (16+)
22.40 «Наука 2.0. Большой скачок». Радиолокация
23.15 «Наука 2.0. EXперименты». Бронежилет в домашних условиях
23.45 «Наука 2.0. Большой скачок». Парашюты
00.15 «Наука 2.0. EXперименты». Подводные работы
00.50, 09.30 «Удар головой». Футбольное шоу
02.15 Х/ф «ОХОТНИКИ ЗА КАРАВАНАМИ» (16+)
07.10 Х/ф «ХАОС» (16+)
11.25 «Рейтинг Баженова. Человек для опытов

РОССИЯ К

06.30 «Евроньюс»
10.00 «Наблюдатель»
11.15 «Лето Господне». Вознесение
11.45 Х/ф «СКАЗ ПРО ТО, КАК ЦАРЬ ПЕТР АРАПА ЖЕНИЛ»
13.25 Важные вещи. «Берет Фиделя Кастро»
13.40 «Музейные тайны». «Художественно-исторический музей в Вене»
14.25 «Владимир Грамматиков! Со скольких лет ты себя помнишь?»
15.10 «Письма из провинции». Уфа
15.40, 19.30, 23.30 Новости культуры
15.50 Спектакль «МЕГРЭ КОЛЕБЛЕТСЯ»
17.20 «Комик-Трест» в пути…»
17.50 А. Рыбников. Симфония №6
18.40, 01.55 «Academia». Виктор Веселаго. «Отрицательное преломление и «шапка-невидимка»
19.45 «Главная роль»
20.05 «Черные дыры. Белые пятна»
20.45 «Гении и злодеи». Конрад Лоренц
21.15 «Музейные тайны». «Музей естествознания в Лондоне»
22.00 «Неистовая Дина Верни»
22.40 «Культурная революция»
23.50 Х/ф «СКАЖИ, ЧТО ТЫ ЛЮБИШЬ МЕНЯ, ДЖУНИ МУН»
01.40 Пьесы для скрипки. Исполняет Никита Борисоглебский
02.40 «Мировые сокровища культуры». «Исфахан. Зеркало рая»

6 ТВ

07.00 «Утро с «Губернией» (16+)
09.00, 18.00 «Домоводство» (16+)
09.50, 18.50, 22.00, 00.10, 06.45 «Город»
10.05 «За гранью жизни» (16+)
10.50, 15.00, 16.00, 17.00, 17.50, 19.00, 21.00, 23.05, 03.15, 05.40 Новости (16+)
11.30, 19.50, 21.45, 23.50, 03.50, 06.05 «Место происшествия» (16+)
11.50 Х/ф «ДЕТИ МОЕЙ СЕСТРЫ-2»
13.25 «Зеленый сад» (16+)
13.50 «Война полов. Официальный брак»
15.10 «Это полезно знать» (16+)
16.10, 22.10 Т/с «КОМАНДА» (16+)
17.10 «Свободное время» (16+)
20.10 «Поздние дети звезд» (16+)
00.25, 01.45 Х/ф «ВОЙНА И МИР» (16+)
04.05 Х/ф «СИНГЕНОР» (16+)
06.20 «Самые знаменитые пары» (16+)

НТВ

06.00 «НТВ утром»
08.10 Т/с «ВОЗВРАЩЕНИЕ МУХТАРА»
10.00, 13.00, 16.00, 19.00 «Сегодня»
10.20 «Медицинские тайны» (16+)
10.50 «До суда» (16+)
11.55 «Суд присяжных» (16+)
13.25 «Суд присяжных». Окончательный вердикт» (16+)
14.35 Т/с «УЛИЦЫ РАЗБИТЫХ ФОНАРЕЙ» (16+)
15.30, 18.30 «Обзор. Чрезвычайное происшествие»
16.25 «Прокурорская проверка» (16+)
17.40 «Говорим и показываем». с Леонидом Закошанским (16+)
19.30 Х/ф «БЕРЕГОВАЯ ОХРАНА» (16+)
23.15 «Сегодня. Итоги»
23.35 Т/с «КРАПЛЕНЫЙ» (16+)
01.35 «Дачный ответ» (0+)
02.35 «Дикий мир» (0+)
03.00 Т/с «АЭРОПОРТ» (16+)
05.00 Т/с «МОСКВА. ТРИ ВОКЗАЛА»

5

06.00, 10.00, 12.00, 15.30, 18.30, 22.00 «Сейчас»
06.10 «Живая история». «Маскарад для космодрома» (12+)
07.00 «Утро на «5» (6+)
09.45, 15.00, 18.00 «Место происшествия»
10.30 Х/ф «РАЗ НА РАЗ НЕ ПРИХОДИТСЯ» (12+)
12.30 Х/ф «ЗОЛОТАЯ МИНА» (12+)
16.00 «Открытая студия»
17.00 «Вне закона. Реальные расследования. Смертельный культ» (16+)
17.30 «Вне закона. Реальные расследования. Игра в прятки» (16+)
19.00 Т/с «ДЕТЕКТИВЫ. ГАРАЖ» (16+)
19.30 Т/с «ДЕТЕКТИВЫ. ЖЕЛЕЗНАЯ ЛЕДИ» (16+)
20.00 Т/с «ДЕТЕКТИВЫ. ПЕДАГОГИЧЕСКАЯ ОШИБКА» (16+)
20.30 Т/с «СЛЕД. ОБЩАГА НА КРОВИ»
21.15 Т/с «СЛЕД. БЛАГОДЕТЕЛЬНИЦА»
22.25 Т/с «СЛЕД. ПОСЛЕДНИЙ ДЕНЬ РОЖДЕНИЯ» (16+)
23.10 Х/ф «ЖЕНАТЫЙ ХОЛОСТЯК»
01.00 Х/ф «ВЫЙТИ ЗАМУЖ ЗА КАПИТАНА» (12+)
02.45 Х/ф «ЗВЕЗДА ПЛЕНИТЕЛЬНОГО СЧАСТЬЯ» (12+)

ПЯТНИЦА 14 июня

1

06.00 «Доброе утро»
10.00, 13.00, 16.00 Новости
10.05 «Контрольная закупка»
10.35, 14.50 «Женский журнал»
10.45 «Жить здорово!» (12+)
11.55 «Модный приговор»
13.10 «Время обедать!»
13.50 «Доброго здоровьица!» с Геннадием Малаховым (12+)
15.00 «Другие новости»
15.25 «Понять. Простить» (12+)
16.15 Т/с «ПРОСПЕКТ БРАЗИЛИИ» (16+)
17.10 «Я подаю на развод» (16+)
18.00 «Жди меня»
19.00 «Вечерние новости»
19.50 «Человек и закон» (16+)
20.50 «Поле чудес»
22.00 «Время»
22.30 Х/ф «ЖИВАЯ СТАЛЬ» (12+)
01.00 Международный музыкальный фестиваль «Белые ночи Санкт-Петербурга»
02.55 Х/ф «ПЛОХИЕ ДЕВЧОНКИ» (16+)
04.45 Х/ф «РУБИН ГУД» (12+)

РОССИЯ 1

06.00 «Утро России»
06.07, 06.35, 07.07, 07.35, 08.07, 08.35, 09.07, 09.35, 12.30, 15.30, 20.40 Вести-Хабаровск
09.55 «Мусульмане»
10.05 «1000 мелочей»
10.45 «О самом главном»
11.30 Т/с «КУЛАГИН И ПАРТНЕРЫ»
12.00, 15.00, 18.00, 21.00 Вести
12.50, 15.50 «Вести. Дежурная часть»
13.00 Т/с «ТАЙНЫ СЛЕДСТВИЯ» (12+)
14.00 «Дело Х. Следствие продолжается».
16.00 Т/с «ТАЙНЫ ИНСТИТУТА БЛАГОРОДНЫХ ДЕВИЦ»
17.00, 18.30 Т/с «ПОЦЕЛУЙТЕ НЕВЕСТУ!»
18.10 Вести-Дальний Восток
19.30 «Прямой эфир» (12+)
21.50 «Спокойной ночи, малыши!»
22.00 Т/с «АПОФЕГЕЙ» (12+)
23.50 Х/ф «ПРЕВРАТНОСТИ СУДЬБЫ»
01.50 Х/ф «КОНТРАБАНДИСТ» (16+)

РОССИЯ 2

12.00, 09.55 «Моя планета»
12.40 «Нанореволюция. Супергород»
13.45 Вести.ru
14.00, 16.00, 19.00, 01.40, 05.05 «Большой спорт»
14.20 «Полигон»
14.55 «24 кадра» (16+)
15.25 «Наука на колесах»
16.20 Х/ф «СЧАСТЛИВОЕ ЧИСЛО СЛЕВИНА» (16+)
18.25, 08.40 Вести.ru. Пятница
19.20 «Рейтинг Баженова.
20.25 «Наука 2.0. Большой скачок». Саяно-Шушенская ГЭС
21.00 «Наука 2.0. Большой скачок». Морской порт без романтики
21.30 «Строители особого назначения. Морские ворота державы»
22.00 Х/ф «ОХОТНИКИ ЗА КАРАВАНАМИ» (16+)
02.05 Волейбол. Мировая лига. Мужчины. Россия - Сербия. Прямая трансляция из Калининграда
03.55 Пляжный футбол. Евролига. Россия - Германия. Трансляция из Италии
05.30 Х/ф «КНИГА ИЛАЯ» (16+)
07.40 «Угрозы современного мира».
08.10 «Угрозы современного мира». Атака из космоса
09.10 «Антарктическое лето». Фильм Владимира Соловьева
10.45 «Суперлайнер: инструкция по сборке»

РОССИЯ К

06.30 «Евроньюс»
10.00, 15.40, 19.30, 23.10 Новости культуры
10.20 Х/ф «МУЖЕСТВО»
11.45 «Отец русского комикса. Юрий Лобачёв»
12.25 «Алтайские кержаки»
12.55 «Черные дыры. Белые пятна»
13.40 «Музейные тайны». «Музей естествознания в Лондоне»
14.25 «Гении и злодеи». Конрад Лоренц
14.55, 02.40 «Мировые сокровища культуры». «Летний дворец.
15.10 «Личное время». Николай Сличенко
15.50 Спектакль «МЕГРЭ КОЛЕБЛЕТСЯ»
17.20 «Билет в Большой»
18.05 «Игры классиков». Давид Ойстрах
19.00 «Смехоностальгия»
19.50, 01.55 «Искатели». «Миллионы Василия Варгина»
20.35 Х/ф «ПИСЬМО НЕЗНАКОМКИ»
22.15 80 лет Владимиру Краснопольскому. «Линия жизни».
23.30 Х/ф «ДОМ ИЗ ПЕСКА И ТУМАНА»
01.45 М/ф «Про Сидорова Вову»

6 ТВ

07.00 «Утро с «Губернией» (16+)
09.00, 18.00 «Домоводство» (16+)
09.50, 18.50, 22.00, 00.10 «Город» (16+)
10.05 «Поздние дети звезд» (16+)
10.55, 15.00, 16.00, 17.00, 17.50, 19.00, 21.00, 23.05, 05.30 Новости (16+)
11.30, 19.50, 21.45, 23.50, 05.55 «Место происшествия» (16+)
11.55 Х/ф «ПЛЕМЯННИЧКИ В ЕГИПТЕ»
13.20 «Людмила Зыкина»
14.15 «Спорт-бюро» (16+)
14.30 «На рыбалку» (16+)
15.10 «Это полезно знать» (16+)
16.10 Т/с «КОМАНДА» (16+)
17.10, 04.55 «Свободное время» (16+)
20.10 «Людмила Зыкина» (16+)
22.10 «Параллельный мир» (16+)
00.20 «Гибель цивилизации майя» (16+)
01.25, 02.25 Х/ф «ПОКРОВСКИЕ ВОРОТА» (16+)
03.30 Х/ф «ВОЛЧЬЕ ЛЕТО» (16+)

НТВ

06.00 «НТВ утром»
08.10 Т/с «ВОЗВРАЩЕНИЕ МУХТАРА»
10.00, 13.00, 16.00, 19.00 «Сегодня»
10.20 «Спасатели» (16+)
10.50 «До суда» (16+)
11.55 «Суд присяжных» (16+)
13.25 «Суд присяжных». Окончательный вердикт» (16+)
14.30 Т/с «УЛИЦЫ РАЗБИТЫХ ФОНАРЕЙ» (16+)
15.30, 18.30 «Обзор. Чрезвычайное происшествие»
16.25 «Прокурорская проверка» (16+)
17.40 «Говорим и показываем». с Леонидом Закошанским (16+)
19.30 Х/ф «БЕРЕГОВАЯ ОХРАНА» (16+)
23.20 Т/с «КРАПЛЕНЫЙ» (16+)
01.20 «Дикий мир» (0+)
02.30 Т/с «АЭРОПОРТ» (16+)
04.30 «Кремлевские дети» (16+)

5

06.00, 10.00, 12.00, 15.30, 18.30 «Сейчас»
06.10 «Момент истины» (16+)
07.00 «Утро на «5» (6+)
09.35 «День ангела» (0+)
10.30 Х/ф «ЖЕНАТЫЙ ХОЛОСТЯК»
12.30, 01.45 Х/ф «ХОЗЯИН ТАЙГИ» (12+)
14.00, 03.20 Х/ф «ПРОПАЖА СВИДЕТЕЛЯ» (12+)
16.00, 05.05 Х/ф «ПРЕДВАРИТЕЛЬНОЕ РАССЛЕДОВАНИЕ» (12+)
18.00 «Место происшествия»
19.00 Т/с «СЛЕД. ДУРА» (16+)
00.55 Т/с «СЛЕД.

СУББОТА 15 июня

1

06.45, 07.10 Х/ф «НЕПОДСУДЕН»
07.00, 11.00, 13.00 Новости
08.35 «Играй, гармонь любимая!»
09.20 «Джейк и пираты Нетландии»
09.45 «Смешарики. Новые приключения»
10.00 «Умницы и умники» (12+)
10.45 «Слово пастыря»
11.15 «Смак» (12+)
11.55 «Коммунальный рай» (12+)
13.15 «Идеальный ремонт»
14.10 «Абракадабра» (16+)
16.20 «Форт Боярд» (16+)
17.55 «Отпуск с риском для жизни»
19.00 «Вечерние новости»
19.15 «Угадай мелодию»
19.55 «Кто хочет стать миллионером?»
21.00 «Куб» (12+)
22.00 «Время»
22.20 «Сегодня вечером» (16+)
00.00 Что? Где? Когда?
01.10 Международный музыкальный фестиваль «Белые ночи Санкт-Петербурга»
03.00 Х/ф «КОММАНДО» (12+)
04.40 Х/ф «ХОЛОДНЫЕ СЕРДЦА» (16+)

РОССИЯ 1

06.30 Х/ф «ЗДРАВСТВУЙТЕ, Я ВАША ТЕТЯ!»
08.30 «Сельское утро»
09.00, 12.00, 15.00 Вести
09.10, 12.10, 15.20 Вести-Хабаровск
09.20 «Минутное дело»
10.25 «Субботник»
11.05 «Погоня». Интеллектуальная игра
12.20 «Вести. Дежурная часть»
12.55 «Честный детектив» (16+)
13.25, 15.30 Х/ф «НАЙДЕНЫШ-2» (12+)
17.50 «Субботний вечер»
19.55 Шоу «Десять миллионов» с Максимом Галкиным
21.00 «Вести в субботу»
21.45 Х/ф «СЧАСТЬЕ ЕСТЬ» (12+)
01.35 Х/ф «СЛЕПОЙ ГОРИЗОНТ» (16+)

РОССИЯ 2

12.00 «Профессиональный бокс». Сергей Ковалев (Россия) против Корнелиуса Уайта (США); Андрей Федосов (Россия) против Брайана Дженнингса (США). Прямая трансляция из США
14.00, 16.00, 19.00, 01.15 «Большой спорт»
14.20 Вести.ru. Пятница
14.55 «Диалоги о рыбалке»
15.25 «В мире животных»
16.20, 10.30 «Индустрия кино»
16.55 Х/ф «КНИГА ИЛАЯ» (16+)
19.20 «24 кадра» (16+)
19.55 «Наука на колесах»
20.25 «Строители особого назначения. Уничтожение смерти»
20.55 «Курчатовский институт. Абсолютное оружие»
21.25 Х/ф «ПАТРУЛЬ ВРЕМЕНИ» (16+)
23.20 «Профессиональный бокс».
01.40 Пляжный футбол. Евролига. Россия - Белоруссия.
02.50, 05.20 Футбол. Чемпионат Европы. Молодежные сборные. 1/2 финала.
04.25 Волейбол. Мировая лига. Мужчины. Россия - Сербия.
07.25 Футбол. Кубок Конфедераций. Бразилия - Япония. Трансляция из Бразилии
09.25 «Нанореволюция. Супергород»
11.00 «Моя планета»

РОССИЯ К

06.30 «Евроньюс»
10.00 «Библейский сюжет»
10.35 Х/ф «СЫН»
12.05 «Большая семья». Елена Цыплакова
13.00 «Пряничный домик». «Лаковая миниатюра»
13.25 Х/ф «ПРИНЦЕССА С МЕЛЬНИЦЫ»
15.10 М/ф «Летучий корабль»
15.35 «Огненное зерно. История о перце»
16.20 «Вслух». Поэзия сегодня
17.05 «Больше, чем любовь». Станислав Ростоцкий и Нина Меньшикова
17.45 Концерт «Кватро»
18.35 Х/ф «ПАТРИОТИЧЕСКАЯ КОМЕДИЯ»
20.15 «Белая студия». Сергей Маковецкий
21.00 «Большой джаз»
23.10 «Стандартная операционная процедура»
01.45 М/ф «Выкрутасы»
01.55 «Легенды мирового кино».
02.25 «Обыкновенный концерт с Эдуардом Эфировым»

6 ТВ

06.10 Новости (16+)
06.40, 06.10 «Самые знаменитые пары»
07.05 «Мир природы» (16+)
08.00 «Благовест» (16+)
08.15 «Город» (16+)
08.30 «Школа здоровья» (16+)
09.30 «Успехи на грядках» (16+)
10.00, 15.40 «Краеведение» (16+)
10.25 «Папа попал» (16+)
11.25 «Война полов. Дети» (16+)
12.20 Т/с «МУЖЧИНЫ НЕ ПЛАЧУТ-2»
16.10 «Параллельный мир» (16+)
17.15 «Людмила Зыкина» (16+)
18.05 «Как легко похудеть» (16+)
19.00, 21.55 «Новости недели» (16+)
19.35, 22.35, 00.50 «Место происшествия». Итоги недели (16+)
20.05 Т/с «СУД» (16+)
23.05, 23.55 «Секретные файлы» (16+)
01.15 Х/ф «ЦАРЬ» (16+)
03.05 Х/ф «ПЕРЕУЛОК СЧАСТЬЯ» (16+)
04.40 Х/ф «СИЛЬНЫЙ, КАК ЛЕВ» (16+)

НТВ

05.30 Т/с «ДОРОЖНЫЙ ПАТРУЛЬ» (16+)
07.25 «Смотр» (0+)
08.00, 10.00, 13.00, 19.00 «Сегодня»
08.15 Лотерея «Золотой ключ» (0+)
08.45 «Государственная жилищная лотерея» (0+)
09.25 «Готовим с Алексеем Зиминым» (0+)
10.20 «Главная дорога» (16+)
10.55 «Кулинарный поединок» (0+)
12.00 «Квартирный вопрос» (0+)
13.25, 19.20 Т/с «УГРО-4» (16+)
21.15 «Русские сенсации» (16+)
22.15 «Ты не поверишь!» (16+)
23.15 «Луч Света» (16+)
23.45 «Реакция Вассермана» (16+)
00.20 «Школа злословия» (16+)
01.05 «Казнокрады» (16+)
02.05 «ГРУ: Тайны военной разведки»
03.00 Т/с «АЭРОПОРТ» (16+)
05.00 «Кремлевские дети» (16+)

5

07.00 М/ф «Тридцать восемь попугаев», «Приключения барона Мюнхгаузена», «Лягушка-путешественница», «Сказка о попе и работнике его Балде», «Детство Ратибора», «Находчивый лягушонок», «Царевна-лягушка», «Цветик-семицветик»
09.35 «День ангела» (0+)
10.00, 18.30 «Сейчас»
10.10 Т/с «СЛЕД. НЕ ДЕТСКОЕ ВРЕМЯ»
17.40 Т/с «СЛЕД. ИЗГОНЯЮЩИЙ ДЬЯВОЛА» (16+)
19.00 «Правда жизни». Спецрепортаж
19.30 Х/ф «ОТКРОЙТЕ, МИЛИЦИЯ»
23.00 Т/с «МОЛОДОЙ ВОЛКОДАВ» (16+)
04.30 Х/ф «МИССИЯ В КАБУЛЕ» (12+)

ВОСКРЕСЕНЬЕ 16 июня

1

06.45, 07.10 Х/ф «ГОЛУБАЯ СТРЕЛА»
07.00, 11.00, 13.00 Новости
08.40 «Армейский магазин» (16+)
09.15 «Аладдин»
09.40 «Смешарики. ПИН-код»
09.55 «Здоровье» (16+)
11.15 «Непутевые заметки» (12+)
11.35 «Пока все дома»
12.25 «Фазенда»
13.15 «Среда обитания» (12+)
14.10 Х/ф «ВСАДНИК БЕЗ ГОЛОВЫ»
16.05 Х/ф «ДЕТИ ДОН КИХОТА»
17.30 «Призвание». Премия лучшим врачам России
19.20 Музыкальный фестиваль «Голосящий КиВиН» (12+)
22.00 «Время»
23.00 «Вышка» (16+)
01.00 Международный музыкальный фестиваль
02.55 Фильм братьев Коэнов
05.00 «Тамара Гвердцители.

РОССИЯ 1

06.35 Х/ф «ОДИНОЧНОЕ ПЛАВАНИЕ»
08.30 «Сам себе режиссер»
09.20 «Смехопанорама»
09.50 «Утренняя почта»
10.30 «Сто к одному»
11.20 «Местное время. Вести-Хабаровск. События недели»
12.00, 15.00 Вести
12.10 Х/ф «КРЫЛЬЯ АНГЕЛА» (12+)
14.20 «Смеяться разрешается»
15.20 Вести-Хабаровск
15.30 «Смеяться разрешается».
17.00 Т/с «СВАТЫ-5» (12+)
21.00 Вести недели
22.30 Х/ф «НЕВЕСТА МОЕГО ЖЕНИХА» (12+)
00.30 «Воскресный вечер с Владимиром Соловьёвым» (12+)
02.20 Х/ф «СПРОСИТЕ СИНДИ» (16+

РОССИЯ 2

12.00 «Профессиональный бокс». Майки Гарсия (США) против Хуана Мануэля Лопеса (Пуэрто-Рико). Бой за титул чемпиона мира по версии WBO. Прямая трансляция из США
14.00, 16.00, 19.00, 01.15, 05.25 «Большой спорт»
14.20 «Моя рыбалка»
15.00 «Язь против еды»
15.35 «Страна спортивная»
16.20 «Цена секунды»
17.10 Х/ф «ПАТРУЛЬ ВРЕМЕНИ» (16+)
19.20 «АвтоВести»
19.35 «Полигон»
20.10 «Наука 2.0. НЕпростые вещи».
21.10 «Наука 2.0. НЕпростые вещи».
21.45 Х/ф «КНИГА ИЛАЯ» (16+)
23.55 «Профессиональный бокс»
01.40 Пляжный футбол. Евролига. Россия - Португалия.
02.50 Смешанные единоборства.
05.55 Футбол. Кубок Конфедераций.
07.55 «Планета футбола» Владимира Стогниенко
08.55 Футбол. Кубок Конфедераций.
10.55 «Моя планета»

РОССИЯ К

06.30 «Евроньюс»
10.00 «Обыкновенный концерт с Эдуардом Эфировым»
10.35 Х/ф «БОЛЬШАЯ РУДА»
12.00 «Легенды мирового кино».
12.30 «Россия, любовь моя!» Ведущий Пьер Кристиан Броше.
12.55 Х/ф «НИ СЛОВА О ФУТБОЛЕ»
14.05 М/ф «Капризная принцесса»
14.25, 00.45 «Живая природа Франции»
15.20 Х/ф «ГЕРОИЧЕСКАЯ СИМФОНИЯ. ЛЮДВИГ ВАН БЕТХОВЕН»
16.45 «Кто там…»
17.10 «Ночь в музее».
18.00 Итоговая программа «Контекст»
18.40 Х/ф «БЕЗЫМЯННАЯ ЗВЕЗДА»
20.50 Всеволод Шиловский. Творческий вечер в Доме актера
22.00 Опера «КНЯЗЬ ИГОРЬ»
01.40 «Мировые сокровища культуры». «Храм в Танджавуре. Наслаждение богов»
01.55 «Искатели».
02.40 Л. Грёндаль.

6 ТВ

06.45 «Место происшествия».
07.10, 16.10 «Краеведение» (16+)
07.35 «Мир природы» (16+)
08.30 «Новости недели» (16+)
09.05 «Как легко похудеть» (16+)
10.00 Х/ф «ПРЕДСКАЗАНИЕ» (16+)
12.10 «Секретные файлы» (16+)
14.05 «Гибель цивилизации майя» (16+)
15.05 «Это полезно знать» (16+)
16.40 «Война полов. Официальный брак»
17.30 «Магистраль» (16+)
17.45 «Спорт-бюро» (16+)
18.00, 23.55 «На рыбалку» (16+)
18.30 «Папа попал» (16+)
19.25, 21.50, 00.25, 06.10
19.50 Х/ф «ЧАС ПИК» (16+)
22.10 Х/ф «КИЛЛЕР» (16+)
00.40 Т/с «МУЖЧИНЫ НЕ ПЛАЧУТ-2»
03.35 Х/ф «ДЕТИ МОЕЙ СЕСТРЫ» (16+)
04.45 Х/ф «ДЕТИ МОЕЙ СЕСТРЫ-2»
06.25 «Самые знаменитые пары» (16+)

НТВ

06.00 Т/с «ДОРОЖНЫЙ ПАТРУЛЬ» (16+)
08.00, 10.00, 13.00 «Сегодня»
08.15 Лотерея «Русское лото» (0+)
08.45 «Их нравы» (0+)
09.25 «Едим дома» (0+)
10.20 «Первая передача».
10.55 «Чудо техники» с Сергеем Малозёмовым (12+)
11.25 «Поедем, поедим!» (0+)
12.00 «Дачный ответ» (0+)
13.25 «Следствие вели…» (16+)
14.20 «Очная ставка» (16+)
15.20 «Своя игра» (0+)
16.15 Т/с «МОСКВА.
18.20 «Чрезвычайное происшествие. Обзор за неделю»
19.00 «Сегодня. Итоговая программа» с Кириллом Поздняковым
20.00 «Чистосердечное признание» (16+)
20.35 «Центральное телевидение»
21.30 «Железные леди» (16+)
22.20 Т/с «ЛИТЕЙНЫЙ» (16+)
01.15 «Дикий мир» (0+)
02.10 «ГРУ: Тайны военной разведки»
03.00 Т/с «АЭРОПОРТ» (16+)
05.00 «Кремлевские дети» (16+)

5

07.00 М/ф «Жил-был Пес», «Проделки Рамзеса», «Добрыня Никитич»
10.00 «Сейчас»
10.10 «Истории из будущего»
11.00 Т/с «ДЕТЕКТИВЫ.
16.55 Т/с «ДЕТЕКТИВЫ.
17.30 «Место происшествия. О главном»
18.30 «Главное» информационно-аналитическая программа
19.30 Х/ф «ОТКРОЙТЕ, МИЛИЦИЯ»
23.00 Т/с «МОЛОДОЙ ВОЛКОДАВ»
04.25 «Вне закона. Реальные расследования. Смертельный культ» (16+)
04.55 «Вне закона. Реальные расследования. Игра в прятки» (16+)
05.20 «Прогресс» с Игорем Макаровым о науке (12+)

ГОРОСКОП

с 10 по 16 июня

ОВЕН. На этой недели вам стоит всерьез заняться собой, привести в порядок свои нервы, для этого вам может потребоваться небольшой перерыв в делах или просто снизить нагрузку на себя. Успехи в делах, хоть и радуют вас, но отнимают много сил и идут в разрез с потребностями вашего внутреннего мира.

ТЕЛЕЦ. Вам стоит обратить внимание на свой быт, на дела, которые происходят в вашей семье, на потребности близких и родных. Сейчас вы склонны заниматься финансовыми вопросами и предпринимать попытки, для улучшения своего финансового положения.

БЛИЗНЕЦЫ. Ваша активность не будет находить себе применения на этой неделе. Вам лучше вовсе не браться ни за какие дела и тем более не принимать никаких решений. Это время наилучшим образом подходит для того, что бы спокойно планировать и выжидать лучшего момента для действий.

РАК. В начале недели обратите внимание на текущие финансовые дела, оплатите счета, отдайте долги, займитесь подсчетами своих доходов и расходов – это пойдет вам на пользу.

ЛЕВ. На этой недели вы будете в своем репертуаре – полны идей и желания их воплотить, но естественно не своими руками. Проявление с новой силой ваших организаторских и лидерских способностей пойдет на пользу любому делу, а вот отношения с отдельными людьми может подпортить, ведь не всем по нраву ваши взгляды и стремления.

ДЕВА. В начале недели вы будете весьма общительны, склонны флиртовать, ну а если беседа касается деловых отношений – то успешно вести переговоры. К середине недели у вас есть все шансы обзавестись влиятельными друзьями и успешными компаньонами, что позволит вашим делам пойти в гору.

ВЕСЫ. Эта неделя больше всего подходит для отдыха и веселья. В начале недели хорошо собираться вместе с друзьями, устраивать вечеринки и совместные походы. Конец недели подходит для более спокойного отдыха.

СКОРПИОН. Эта неделя будет отмечена небывалым ранее всплеском чувств. Во главу стола становятся эмоции и новые отношения, поэтому все остальные события недели для вас будут малоинтересны.

СТРЕЛЕЦ. обытия этой недели призывают вас к порядку в мыслях и делах, не стоит переживать по пустякам, какими бы значительными они не казались для вас, каждому событию нужно давать четкую и взвешенную оценку, ничего не приуменьшая и не преувеличивая.

КОЗЕРОГ. Семье и быту стоит уделить время в начале недели, но не потому, что там нагрянут проблемы, наоборот – семейные дела будут идти весьма хорошо, и именно поэтому нужно делать на них упор, так как потом вы будете заняты другими делами.

ВОДОЛЕЙ. Неделя обещает быть весьма интересной и богатой на события, но это не значит, что она будет для вас простой и исключительно благоприятной. В начале недели прислушивайтесь к любым советом и рекомендациям, даже если они расходятся с вашим мнением.

РЫБЫ. Будьте предельно внимательны в начале недели, так как велика вероятность мелких, но досадных неприятностей, различных подлостей со стороны и разговоров за спиной. Будьте внимательны к выбору компании, особенно к середине неде-

Ответы на сканворд опубликованный в №21 от 30.05

	С	О	Н	Я			О		К					
А		Т		Р		О	Р	Е	Л					
В	Ы	С	Т	У	П		Е		Ю					
Р		Т		С	У	Р	Г	У	Ч					
А	У	Р	А		П	И	О	Н			И		Ш	
А		Е		О		С	Н	И	М	О	К		В	
М	О	Л	О	Т	О	К		С		К	О	Ф	Е	
				О			В	О	Р	О	Н	О	Й	
				Р	У	М	Ы	Н		П	А	Н	К	
				О			П							
				П	О	М	Е	Л	О					
	Ф	И	Л	Ь	М		Н	Ю	Х					
Э		З			С	А	Д	К	О					
З	О	Н	Т	И	К		Р		Т	И	С	К	И	
О		О		В		Н	Е	Г	А		Е		Н	
П	А	С	С	А	Т	И	Ж	И		О	В	Е	С	
				Н		З		Т	О	Л			У	
				О	Л	И	Ф	А		О	В	А	Л	
				В		Н		Р	О	В		Л	И	
				О	Т	А	В	А		О	Д	И	Н	

Поздравляем
Платову Светлану Богдановну и Платова Михаила
с юбилейным днём рожденья!
Пусть каждый день несёт вам радость,
Успех в труде, уют в семье,
Пусть позже всех приходит старость,
Живите долго на земле!
Желаем искренне, сердечно,
Не знать волнений и помех,
Чтобы сопутствовали вечно
Здоровье, счастье и успех!
Друзья, родные

Салоны связи МТС
Собираем команду лучших!
Нам нужен ты!
МТС розничная сеть
Специалист Офиса продаж
• График работы: 5/2, полный рабочий день.
• Возможность быстрого карьерного роста.
• Оформление по ТК РФ.
• Постоянное профессиональное обучение.
• Оплачиваемая стажировка.
Звони: 8-914-4-000-111
Пиши: podbordv@mtsretail.ru

Отдыхай с пользой

Голос Энрико Карузо | Яичница, хлебнувшая молочка | Фильм «..., еще ...» | 1/50 часть США | Ночная «серенада» спящего

Человеческий сустав | «Клевое» подледное занятие | «Хорошее ... полдела откачало» | Борьба японских гераклов | Окружение твердыни

Заменитель воска в свечке | Пришелец, похожий на человека | Банкетка | Плач в три ручья | Ответ вороны лисице

Спела про луну и цветы | Твердящий одно и то же | Концентрат темноты

Избавление с помощью денег | Деми из фильма «Солдат Джейн» | Интеллект

«Приставка» к винтовке | Столица страны пирамид | Крутой кипяток

Платье крестьянки | Верхний антоним | Эффект от неожиданности

Одноглазый | «Порода» человека

Остров, «похожий на вопрос» | Бегающие мурашки | Лагерь близ Гурзуфа

Жанр Горация | Герой, сражавшийся с барсом

Вождь | Один из крыловского трио | Жертва летного проекта Дедала | «Днем обручем, ночью змеей»

Стиль Миланского собора | «..., и тигры у ног его сели» | Изобретатель конвейера | «Времена года» Гайдна по жанру

Сорт сладких яблок | Лигачев | Союзник меча у Ильфа и Петрова

... Юльевич Шмидт | ...-бланш | Мера веса лиха | Показатель морской карьеры

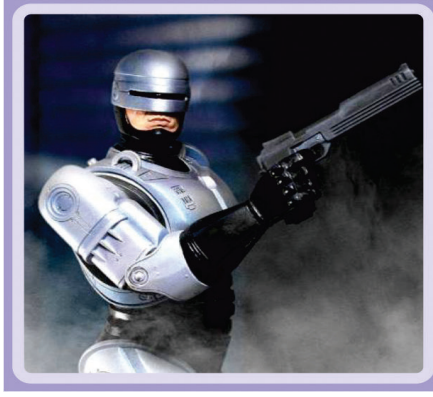

На какое питание садятся? | Университет Англии

Крик, когда чепчики бросают | Мера площади

«Крыша» для мотора | Учение персонала

Брачный полет вальдшнепа

Прогноз погоды с 6.06 по 12.06 в п. Чегдомын

	Чт 6 Июня	Пт 7 Июня	Сб 8 Июня	Вс 9 Июня	Пн 10 Июня	Вт 11 Июня	Ср 12 Июня
t° днем	+27°..+29°	+27°..+29°	+21°..+23°	+23°..+25°	+28°..+30°	+20°..+22°	+19°..+21°
Давление	728 mmHg	723 mmHg	714 mmHg	716 mmHg	722 mmHg	726 mmHg	727 mmHg
Влажность	32%	31%	86%	70%	63%	98%	99%
Ветер	2 м/с ЮЗ ↗	4 м/с Ю ↑	3 м/с Ю ↑	2 м/с С-СВ ↙	4 м/с В-ЮВ ↖	2 м/с В-ЮВ ↖	2 м/с В-ЮВ ←
t° вечером	+19°..+21°	+19°..+21°	+15°..+17°	+16°..+18°	+21°..+24°	+17°..+19°	+16°..+19°

Новости. Услуги. Объявления

НЕДВИЖИМОСТЬ (продажа, обмен)

● **Сдам** 2-комн. квартиру в п. Новый Ургал с последующим выкупом. Тел. **89142185709.**

Продам дом в Приморском крае, 2 комнаты, большая веранда. Участок 20 соток в собственности. Рядом пляж, лес. Тел: **89241526870, 89089835256.**

220 **Продам** 3-комн. квартиру по ул. Пионерская, 19. Тел. **89141993937,**

230 **Срочно продам 3 - комн. дом** по адресу: Пушкина, 91. Имеется огород, баня, кухня, сарай, печное отопление, вода постоянно. Рассмотрю любые варианты. Цена договорная (при осмотре). **Тел: 89144125308, 89241006905**

222 **Продам дом** в хорошем состоянии, есть гараж, баня, кухня под одной крышей. Дом из бруса. Огород 15 соток. **Тел. 89141845201, 89142183008.**

РАЗНОЕ (услуги, обмен)

221 **Продам**/м MITSHUBISI-PAJERO, 2002 год, в хорошем состоянии. Тел. **89141746873.**

162 РЕМОНТ квартир, офисов «под ключ» Тел. 89242038213.

Продам свадебное платье «мини». Корсет (шнуровка сзади), расшит стразами (ручная работа). В подарок перчатки (до локтя) и чулки (новые). Размер 42-44. 9 тыс. рублей. Тел: **89142095425**

225 **Продам** кроликов. **Тел: 89141915235**

224 **Продам** корову, тёлочку (9 месяцев); перегной - навоз. Тел: **89141666464**

219 В связи с отъездом, продаётся готовый бизнес по оказанию услуг. **Тел. 89141511091, 89098693626.**

* Хочу поделиться адресом Варисы Николаевны (она чувашка), которая помогла моему сыну бросить пить, раз и навсегда. Если у кого такая же беда, напишите ей письмо. **603105, Н. Новгород, ул. Б. Панина, дом 3 «а» - 127, Фёдоровой В.Н.**
Денег она с меня не взяла, я инвалид II гр. и пенсионерка.

226 В магазине **«Биробиджанский трикотаж»** в продаже имеются: детский и взрослый трикотаж. В ассортименте: чистящие и моющие средства, постельное бельё (бязь) 1,5 и 2 сп. комплекты. Очень низкие цены! Приглашаем посетить наш магазин: здание библиотеки вход с торца, напротив магазина «Ласточка».

229 **Продам** микро - грузовик «Субару Самбар» 2008г., 4WD. Грузоподъёмность 300кг. Тел: **89141685140**

228 **Пропала собака,** 3 года, масть чёрная, невысокая, кучерявая, видели в Н.Ургале. Откликается на клички «Цыган» и «Костик». Тел: **89141714792 (в любое время суток).**

Продам комплект на выписку зимний (розовый); пеленальный стол с ванночкой. Тел. **89144085210**

223 **Продам «Краз»,** трёхосный, полный привод, есть «воровайка» гидравлическая, сзади лебёдка. В хорошем тех. состоянии. **«Урал» 4320** с камазовским двигателем. В хорошем тех. состоянии. Запчасти на «Краз» и на «Урал» и многое другое. **Тел. 89141845201, 89142183008**

ВАКАНСИИ

227 **Требуется продавец** в магазин «Шахтёр», по ул. Центральная, 34. Тел: **89147794791.**

224 **Требуются** кладовщик, продавец на оптовый продовольственный склад. Тел: **89141991249, 89147726975**

ПРИГЛАСИТЕЛЬНЫЙ БИЛЕТ

* **КГКУ** «Центр социальной поддержки населения по Верхнебуреинскому району» проводит X краевую выставку творчества инвалидов. Выставка будет проходить в краеведческом музее. Приглашаем инвалидов и участников выставки **14 июня в 15:00**

официально

АДМИНИСТРАЦИЯ ВЕРХНЕБУРЕИНСКОГО МУНИЦИПАЛЬНОГО РАЙОНА ОБЪЯВЛЯЕТ
о приеме заявлений на предоставление в аренду земельных участков:

-под индивидуальное жилищное строительство:

1) с адресным ориентиром: Хабаровский край, Верхнебуреинский район, участок находится примерно в 100 м по направлению на северо-запад от ориентира жилой дом, расположенного за пределами участка, адрес ориентира: рп.Чегдомын, ул.Чегдомынская, 2а, общей площадью 2200 кв.метров;

2) с адресным ориентиром: Хабаровский край, Верхнебуреинский район, участок находится примерно в 80 м по направлению на юг от ориентира жилой дом, расположенного за пределами участка, адрес ориентира: рп.Новый Ургал, ул.Садовая, 48, общей площадью 2200 кв.метров;

3) с адресным ориентиром: Хабаровский край, Верхнебуреинский район, участок находится примерно в 483 м по направлению на северо-восток от ориентира производственная база ЗАО ДМП «Стандарт», расположенного за пределами участка, адрес ориентира: рп.Новый Ургал, ул.Южная, 5, общей площадью 2200 кв.метров;

4) с адресным ориентиром: Хабаровский край, Верхнебуреинский район, участок находится примерно в 34 м по направлению на юг от ориентира жилой дом, расположенного за пределами участка, адрес ориентира: рп.Новый Ургал, ул.Первостроителей, 78, общей площадью 2200 кв.метров;

5) с адресным ориентиром: Хабаровский край, Верхнебуреинский район, участок находится примерно в 80 м по направлению на юг от ориентира административное здание, расположенного за пределами участка, адрес ориентира: рп.Новый Ургал, ул.Донецкая, 6, общей площадью 1200 кв.метров;

6) с адресным ориентиром: Хабаровский край, Верхнебуреинский район, участок находится примерно в 78 м по направлению на юг от ориентира административное здание, расположенного за пределами участка, адрес ориентира: рп.Новый Ургал, ул.Донецкая,6, общей площадью 1200 кв.метров;

7) с адресным ориентиром: Хабаровский край, Верхнебуреинский район, участок находится примерно в 50 м по направлению на юг от ориентира административное здание, расположенного за пределами участка, адрес ориентира: рп.Новый Ургал, ул.Донецкая, 6, общей площадью 1184 кв.метра;

8) с адресным ориентиром: Хабаровский край, Верхнебуреинский район, участок находится примерно в 170 м по направлению на юго-запад от ориентира здание школы, расположенного за пределами участка, адрес ориентира: п.Герби, ул.Школьная, 6, общей площадью 2200 кв.метров.

-под огороды:

1) с адресным ориентиром: Хабаровский край, Верхнебуреинский район, участок находится примерно в 112 м по направлению на северо-восток от ориентира жилой дом, расположенного за пределами участка, адрес ориентира: п.Сулук, ул.Ленина, 11, общей площадью 150 кв.метров.

-под индивидуальные садовые участки:

1)по адресу: Хабаровский край, Верхнебуреинский район, рп.Чегдомын, ул.Ключевая, 87б, общей площадью 1000 кв.метров;

2) с адресным ориентиром: Хабаровский край, Верхнебуреинский район, участок примыкает с южной стороны к ориентиру садовый участок, расположенного за пределами участка, адрес ориентира: рп.Новый Ургал, с/т «Локомотив», участок №67А, общей площадью 913кв.метров;

3) с адресным ориентиром: Хабаровский край, Верхнебуреинский район, участок находится примерно в 86 м по направлению на юго-восток от ориентира жилой дом, расположенного за пределами участка, адрес ориентира: п.Сулук, ул.40 лет Победы, 6, общей площадью 513 кв.метров;

4) с адресным ориентиром: Хабаровский край, Верхнебуреинский район, участок находится примерно в 34 м по направлению на юг от ориентира жилой дом, расположенного за пределами участка, адрес ориентира: п.Сулук, ул.40 лет Победы, 6, общей площадью 523 кв.метра.

-под личное подсобное хозяйство:

1) с адресным ориентиром: Хабаровский край, Верхнебуреинский район, участок находится примерно в 400 м по направлению на северо-запад от ориентира пост ДПС, расположенного за пределами участка, адрес ориентира: рп.Чегдомын, ул.Шоссейная, общей площадью 10000 кв.метров;

2) с адресным ориентиром: Хабаровский край, Верхнебуреинский район, участок находится примерно в 60 м по направлению на северо-запад от ориентира жилой дом, расположенного за пределами участка, адрес ориентира: рп.Новый Ургал, ул.Таёжная, 93, общей площадью 600 кв.метров.

-под часть земельного участка с кадастровым номером 27:05:0601064:18 для предоставления жилищно-коммунальных услуг населению, по адресу: рп.Чегдомын, ул.Пионерская, 27, общей площадью 580 кв.метров.

Обращаться в администрацию Верхнебуреинского муниципального района, п. Чегдомын, Центральная, **49, (каб. 318), тел.: 5 29 31.**

Срок обращения по данному объявлению один месяц со дня публикации.

РЕДАКЦИЯ ГАЗЕТЫ "РАБОЧЕЕ СЛОВО" ПРЕДЛАГАЕТ СЛЕДУЮЩИЕ ВИДЫ ПОЛИГРАФИЧЕСКИХ УСЛУГ

Услуга	Формат	Цвет	Оборот	Цена (шт.)
Копирование	А4	цветн.	2-стор.	8-70
			1-стор.	6-00
		ч/б	2-стор.	4-40
			1-стор.	3-80
	А3	цветн.	2-стор.	14-70
			1-стор.	9-50
		ч/б	2-стор.	6-00
			1-стор.	5-20

Сканирование текстов на электронные носители
А3, А4
Цена 5 р. 70 к.

Переплетные работы с использованием пластиковой пружины
№ 10, 12, 14
от 40 до 100 листов
Цена от 33 до 49 рублей

Изготовление дипломов, грамот на высококачественной бумаге
цветная печать
А4 - 18 руб.
А3 - 38 руб.

Услуги дизайнера
Доработка макета (если макет не соответствует тех. требованиям) - до 10 мин. - 45 р.
Верстка макетов - до 30 мин. - 135 р.; до 1 ч. - 270 р.; до 2 ч. - 500 р.

ОАО «УРГАЛУГОЛЬ»

* С 17.06.2013 г. **производит набор персонала** на новую обогатительную фабрику по профессиям: аппаратчик углеобогащения, машинист установок обогащения, оператор пульта управления главного корпуса. Также для работы требуются – экономист МТС, товаровед, мастер ЦС МТС, стропальщик.
Обращаться в отдел кадров: п. Чегдомын, ул. Магистральная,2. Тел. 35-1-30 (44-89, 44-86).

Слова благодарности

За ремонт квартир участникам Великой Отечественной войны М.П. Иванива и Г.Ф. Широкову, выражаем благодарность управляющим компаниям ООО «Авангард» (директор **А.С. Карамурзина**) и ООО «Мастер+» (директор **Э.В. Хатыленко**).

Следует отметить, что данные организации всегда откликаются на наши просьбы по оказанию помощи ветеранам (пенсионерам), за что мы им очень признательны. Хочется надеяться, что таких спонсоров будет больше.

Районный Совет ветеранов

За заботу о нашем здоровье и высокий профессионализм, от всего сердца благодарю врачей **Александра Сергеевича Глотова, Ирину Михайловну Грунину, Елену Юрьевну Короткову**, а также медсестер и нянечек районной больницы. Желаю им успехов в работе, семейного благополучия, чистого голубого неба и яркого солнца над головой.

С уважением, К.Б. Матвиенко

СКОРБИМ И ПОМНИМ

Ушёл из жизни светлый, отзывчивый человек **Левченко Владимир Никанорович.** Выражаем искреннее соболезнование родным и близким. Скорбим вместе с вами.

Коллектив редакции газеты "Рабочее слово"

ОФИЦИАЛЬНО

Администрация Верхнебуреинского муниципального района информирует:

В целях правильности исчисления налогов, взимаемых в связи с применением специальных налоговых режимов, арендодателям, сдающим торговые площади, торговые места и земельные участки под организацию торговли, необходимо ежеквартально представлять в налоговые органы списки арендаторов с отражением сдаваемой торговой площади, площади торговых мест и земельных участков.

ВЫБОРЫ - 2013

ИЗБИРАТЕЛЬНАЯ КОМИССИЯ ВЕРХНЕБУРЕИНСКОГО МУНИЦИПАЛЬНОГО РАЙОНА

ПОСТАНОВЛЕНИЕ

31 мая 2013 г. №8/20

п.Чегдомын

О возложении полномочий окружных избирательных комиссий по выборам депутатов Собрания депутатов Верхнебуреинского муниципального района на избирательную комиссию Верхнебуреинского муниципального района.

В соответствии с пунктом 1 статьи 25 Федерального закона «Об основных гарантиях избирательных прав и права на участие в референдуме граждан Российской Федерации», для подготовки и проведения выборов депутатов Собрания депутатов Верхнебуреинского муниципального района пятого созыва муниципальная избирательная комиссия Верхнебуреинского района ПОСТАНОВЛЯЕТ:

1.Возложить полномочия окружных избирательных комиссий по выборам депутатов Собрания депутатов Верхнебуреинского муниципального района пятого созыва на избирательную комиссию Верхнебуреинского муниципального района.

2. Опубликовать настоящее постановление в газете «Рабочее слово».

Председатель
С.В. ЕРМИЛОВ

За секретаря
Т.В. МАРКИНА

* **ОАО «УРГАЛУГОЛЬ» ТРЕБУЮТСЯ:**

В службу материально - технического снабжения

1. Экономист материально-технического снабжения (требование, высшие экономическое или техническое образование)
2. Товаровед (требование, средне специальное или высшие экономическое либо техническое образование)
3. Мастер погрузки-выгрузки (требование, средне специальное или высшие экономическое либо техническое образование)
4. Стропальщик

Обращаться по тел:5-15-87сот.8-909-867-10-11

Продам 1 комн. квартиру в центре. Тел:89110341879, 89142145426

Продам коляску « Riko Alpina», 2 в 1: люлька и прогулочный блок Тел. 89144262816

РАБОЧЕЕ СЛОВО
Главный редактор Г.В. МАЛЕЕВА
Газета зарегистрирована Управлением Федеральной службы по надзору в сфере связи, информационных технологий и массовых коммуникаций по Хабаровскому краю и Еврейской автономной области ПИ № ТУ27-00310 от 7 июня 2012г.

УЧРЕДИТЕЛИ:
Муниципальное образование Верхнебуреинский муниципальный район; Управление по печати и телерадиовещания Правительства Хабаровского края.

АДРЕС РЕДАКЦИИ-ИЗДАТЕЛЯ:
682030, Хабаровский край, пос. Чегдомын, ул. Строительная, 2.
E-mail: jwork@tgd.kht.ru, work077@yandex.ru
Телефоны: главный редактор - 5-12-88; корреспонденты - 5-11-43; бухгалтерия - 5-14-76, технический отдел - 5-18-51.
Подписной индекс **54522**

Газета выходит по четвергам.
Отпечатана в типографии ИД «ГрандЭкспресс». г.Хабаровск, Уссурийский б-р,9а
Печатается офсетным способом.
Номер подписан в печать ***5 июня 2013 года*** *в 18.00 по графику, фактически - в 18.00*
Заказ № 22
Тираж 1800 экз.
Материал с логотипом * представлен на платной основе

Мнения авторов необязательно отражают точку зрения редакции.
За содержание объявлений редакция ответственности не несет. Все справки - у рекламодателя.
Рукописи и письма не возвращаются.
Расчетный счет редакции:
40603810070080100035 ИНН 2710000506
Дальневосточный банк СБ РФ
кор. счет 30101810600000000608